BnF Gallica

Contes moraux / , par M. Marmontel,...

Source gallica.bnf.fr / Bibliothèque nationale de France

BnF Gallica

Marmontel / Jean-François / 1723-1799 / 0070. Contes moraux / , par M. Marmontel,.... 1765.

1/ Les contenus accessibles sur le site Gallica sont pour la plupart des reproductions numériques d'oeuvres tombées dans le domaine public provenant des collections de la BnF. Leur réutilisation s'inscrit dans le cadre de la loi n°78-753 du 17 juillet 1978 :
- La réutilisation non commerciale de ces contenus est libre et gratuite dans le respect de la législation en vigueur et notamment du maintien de la mention de source.
- La réutilisation commerciale de ces contenus est payante et fait l'objet d'une licence. Est entendue par réutilisation commerciale la revente de contenus sous forme de produits élaborés ou de fourniture de service.

CLIQUER ICI POUR ACCÉDER AUX TARIFS ET À LA LICENCE

2/ Les contenus de Gallica sont la propriété de la BnF au sens de l'article L.2112-1 du code général de la propriété des personnes publiques.

3/ Quelques contenus sont soumis à un régime de réutilisation particulier. Il s'agit :

- des reproductions de documents protégés par un droit d'auteur appartenant à un tiers. Ces documents ne peuvent être réutilisés, sauf dans le cadre de la copie privée, sans l'autorisation préalable du titulaire des droits.
- des reproductions de documents conservés dans les bibliothèques ou autres institutions partenaires. Ceux-ci sont signalés par la mention Source gallica.BnF.fr / Bibliothèque municipale de ... (ou autre partenaire). L'utilisateur est invité à s'informer auprès de ces bibliothèques de leurs conditions de réutilisation.

4/ Gallica constitue une base de données, dont la BnF est le producteur, protégée au sens des articles L341-1 et suivants du code de la propriété intellectuelle.

5/ Les présentes conditions d'utilisation des contenus de Gallica sont régies par la loi française. En cas de réutilisation prévue dans un autre pays, il appartient à chaque utilisateur de vérifier la conformité de son projet avec le droit de ce pays.

6/ L'utilisateur s'engage à respecter les présentes conditions d'utilisation ainsi que la législation en vigueur, notamment en matière de propriété intellectuelle. En cas de non respect de ces dispositions, il est notamment passible d'une amende prévue par la loi du 17 juillet 1978.

7/ Pour obtenir un document de Gallica en haute définition, contacter
utilisationcommerciale@bnf.fr.

Source gallica.bnf.fr / Bibliothèque nationale de France

Y² 760 (49)
Ba. 1

Réserve

armes de Marie Antoinette

2090

CONTES

MORAUX.

TOME PREMIER.

J. F. MARMONTEL,

DE L'ACADÉMIE FRANÇOISE.

Dessiné par C. N. Cochin.

Gravé par Aug. de St. Aubin 1765.

CONTES
MORAUX,
Par
M. MARMONTEL,
de l'Académie Françoise.

PARIS
Chez J. Merlin Libraire,
Rue de la Harpe.
M. DCC. LXV.

H. Gravelot inv. *Duclos Sculp.*

BIBLIOTHEQUE ROYALE
I

PRÉFACE.

ENGAGÉ, il y a quelques années, à écrire sur la Comédie, je cherchois dans la nature les regles & les moyens de l'Art. Cette étude me conduisit à examiner s'il étoit vrai, comme on l'a dit, que tous les grands traits du ridicule eussent été saisis par Moliere & par les Poëtes qui l'ont suivi.

En parcourant le tableau de la société, je crus appercevoir que dans les combinaisons inépuisables des folies & des travers de tous les états, un homme de génie trouveroit encore dequoi s'occuper. J'a-

vois même recueilli quelques obſervations que je voulois propoſer aux jeunes Poëtes, lorſque M. de Boiſſi, mon ami, me demanda quelques morceaux de proſe à inſérer dans le Mercure. Il me vint dans l'idée de mettre en œuvre, dans un Conte, l'un des traits de ma collection ; & je choiſis pour eſſai la ridicule prétention d'être aimé uniquement pour ſoi-même. Ce Conte eut le ſuccès que pouvoit avoir une bagatelle. Mon ami me preſſa de lui en donner un ſecond. Je me propoſai d'y faire ſentir la folie de ceux qui employent l'autorité pour mettre une femme à la raiſon ; & je pris pour exemple un Sultan & ſon Eſclave, commes les deux extrémités de la domination & de la dépendance. Ce nouvel

eſſai me réuſſit encore ; & flatté d'avoir ſaiſi le goût du public dans un genre que l'on daigna regarder comme nouveau, je continuai à m'y exercer.

L'idée ſinguliere que les jeunes perſonnes ſe font de l'amour, d'après la lecture des Romans, & le chagrin qu'elles ont de ne pas le trouver dans la nature tel qu'il eſt peint dans les Livres, étoit un petit ridicule à combattre ; & pris ſous deux points de vue différens, il fut le ſujet de deux Contes. Dans l'un, c'eſt une femme mécontente de ſa façon d'aimer. Dans l'autre, c'eſt une femme mécontente de la façon dont elle eſt aimée.

Les trois nuances de ce qu'on appelle amour dans le monde, la fantaiſie, la paſſion & le goût, me

donnerent l'idée des *Quatre Flacons*.

Dans le Conte appellé *Heureusement*, je tâchai de faire voir à quoi tient le plus ſouvent la vertu d'une honnête femme, & combien ſa foibleſſe doit la rendre indulgente pour les fautes mêmes qu'elle a ſçu éviter.

Celui des *deux Infortunées* eſt un exemple des dangers auxquels un jeune homme, d'un naturel doux & facile, eſt expoſé dans le monde.

La hardieſſe avec laquelle certains petits originaux ſe donnent le nom de Philoſophes, m'a fourni le ſujet du *Philoſophe ſoi-diſant*.

Le ſot orgueil de l'homme exigeant, qui veut que tout ſoit fait pour lui, eſt peut-être le plus théa-

tral des ridicules qui ont échappé à Moliere. Je n'ai fait que l'effleurer ; mais un homme de talent doit ſentir combien ce caractere développé ſeroit digne de la ſcene comique.

La prédilection aveugle & cruelle d'une mauvaiſe mere pour l'un de ſes enfans, & les chagrins qu'elle ſe prépare ; l'attention d'une bonne mere à diriger l'inclination de ſa fille, & le ſuccès qui en eſt le prix, ſont encore des ſujets fort au-deſſus de l'eſquiſſe que j'en ai donnée.

Perſuadé qu'un mari eſt ſouvent complice des égaremens de ſa femme, ou par un excès de foibleſſe, ou par un excès de rigueur, j'ai voulu rendre ſenſible cette vérité : qu'il y a peu de femmes qu'on ne

retint dans le devoir avec de la raiſon, de la douceur & du courage. Mais le caractere du *bon Mari* n'eſt pas de ceux dont il ſuffit de tracer l'eſquiſſe. Comme il tient le milieu entre deux excès oppoſés, ce ſont les nuances qui le diſtinguent ; & j'y ai donné tout mes ſoins.

Le ridicule que j'ai attaqué dans le *Connoiſſeur*, eſt trop nuiſible aux Lettres pour mériter des ménagemens. J'avouerai cependant que des conſidérations perſonnelles m'ont engagé à l'adoucir. J'ai pris le Connoiſſeur bon-homme, au lieu du Connoiſſeur jaloux & tyrannique, qui veut protéger les talens en dépit d'eux-mêmes, & qui perſécute ſourdement tous ceux qu'il ne peut ſubjuguer. C'eſt au

Théâtre à en faire juſtice. Pour moi, j'ai mieux aimé détourner les yeux de ſur mes modeles que de les peindre trop reſſemblans. On verra de même que ſi j'ai deſſiné de fantaiſie les perſonnages de quelques prétendus beaux eſprits, ce n'eſt pas faute d'en avoir eu de plus ridicules & de plus mépriſables à copier d'après nature ; mais j'aime encore moins la vérité que je ne hais la ſatyre.

Les plaintes des peres ſur les égaremens de leurs fils ne ſont que trop fréquentes & que trop bien fondées ; mais n'ont-ils eux-mêmes aucune négligence à ſe reprocher ? Quels ſacrifices ont-ils faits au grand intérêt de prévenir ou de corriger dans leurs enfans les vices dont ils ſe plaignent ? J'ai tâché de

leur faire voir de quoi un bon pere eſt capable, & cet exemple m'a paru mériter le titre de l'*Ecole des Peres.*

La réfléxion, & l'étude du monde m'ont fourni de nouveaux ſujets. On voit des époux dignes de s'aimer, en défiance l'un de l'autre, paſſer de la froideur à l'antipathie, & d'une prévention injuſte ſe faire à tous deux un malheur réel. C'eſt ce que j'ai peint dans *le Mari Sylphe.* Le moyen de conciliation que j'ai pris eſt un peu ſingulier ; mais il eſt reçu au Théâtre : il n'y a de moi dans cette fable que les détails épiſodiques, les caracteres, & la moralité.

Rien de plus heureux pour un homme foible que l'aſcendant qu'auroit ſur lui une femme ver-

tueuſe & ſage. L'exemple que j'en ai tracé dans *la Femme comme il y en a peu*, eſt aſſez rare, & le titre l'annonce ; mais il peut être encourageant.

Les hommes, ſi délicats entre eux ſur les loix de l'honnêteté, ſemblent s'en être diſpenſés à l'égard des femmes. Le crime de la ſéduction eſt pour la plûpart une gentilleſſe : loin d'en rougir, ils en font vanité. C'eſt à rendre odieux ce vice de nos mœurs qu'eſt deſtiné le Conte intitulé, *Laurette*.

Dans *l'Amitié à l'Epreuve*, j'ai peint des mœurs bien différentes. On y voit la vertu expoſée au plus dangereux de tous les combats. Je l'ai rendue victorieuſe, mais de maniere à inſpirer, je crois, à l'homme le plus sûr de lui-mê-

me, la crainte d'un pareil danger.

En écrivant ſur la Comédie du Miſanthrope, j'avançai il y a quelque temps, que Moliere, dans le perſonnage de Philinte, avoit prétendu oppoſer à Alceſte un homme du monde, & non pas un ſage. Il m'eſt venu depuis dans la penſée d'eſſayer comment le Miſanthrope auroit ſoutenu le contraſte d'un homme vraiment vertueux. C'eſt ce foible eſſai que je donne ſous le titre du *Miſanthrope corrigé*.

Il eſt des caracteres qui, pour être préſentés dans toute leur force, éxigent des combinaiſons & des développemens dont un Conte n'eſt pas ſuſceptible; je ne puis que les indiquer. Il en eſt d'autres qui ne

ſont pas aſſez généraux pour être peints ſans donner lieu aux applications perſonnelles; je m'abſtiens même de les déſigner. On ſçait combien la fauſſe clef des caracteres a chagriné leur Auteur; (*a*) & je ne dois pas ignorer de quoi les méchans ſont capables.

Quelquefois il s'eſt préſenté des ſujets qui, ſans avoir une moralité directement relative à nos mœurs, me donnoient des ſituations touchantes, ou des tableaux intéreſſans: tels ſont *Lauſus* & *Lydie*, *la Bergere des Alpes*, *Annete* & *Lubin*, *les Mariages Samnites*; mais dans ceux-là même j'ai eu pour objet de rendre la vertu aimable. Enfin j'ai tâché par-tout

---

(*a*) *LA BRUYERE.*

de peindre ou les mœurs de la ſociété ou les ſentimens de la nature ; & c'eſt ce qui m'a fait donner à ce Recueil le titre de *CONTES MORAUX*.

A la vérité des caracteres j'ai voulu joindre la ſimplicité des moyens, & je n'ai guere pris que les plus familiers. Ainſi un petit ſerin me ſert à détromper & à guérir une femme de l'aveugle paſſion qui l'obſede ; ainſi quelques traits changés à un tableau réconcilient deux époux ; ainſi la nouvelle du jour, le ſpectacle, le jeu, la promenade, ſont les épreuves qui développent les caracteres de deux Amans ; & qui éclairent une jeune perſonne ſur le choix d'un époux digne d'elle.

Je dirai peu de choſe du ſtyle :

quand c'eſt moi qui raconte, je me livre à l'impreſſion actuelle du ſentiment ou de l'image que je dois rendre : c'eſt mon ſujet qui me donne le ton. Quand je fais parler mes perſonnages, tout l'art que j'y emploie eſt d'être préſent à leur entretien, & d'écrire ce que je crois entendre. En général, la plus naïve imitation de la nature dans les mœurs & dans le langage, eſt ce que j'ai recherché dans ces Contes. S'ils n'ont pas ce mérite, ils n'en ont aucun.

Je propoſai, il y a quelques années, dans l'un des articles de l'Encyclopédie, de ſupprimer les *dit-il* & les *dit-elle*, du dialogue vif & preſſé. J'en ai fait l'eſſai dans ces Contes; & il me ſemble qu'il a réuſſi. Cette maniere de rendre

le récit plus rapide, n'eſt pénible qu'au premier inſtant : dès qu'on y eſt acoutumé, il fait briller le talent de bien lire.

Lorſqu'on fit la ſeconde édition de ce Recueil, je voulus qu'on imprimât ſéparément les trois Contes nouveaux que je donnois alors, & qui manquoient à la premiere. J'aurois ménagé au public dans celle-ci la même facilité de completer les précédentes ; mais pour exiger d'un Libraire ce ſurcroit de dépenſe, il faudroit pouvoir lui ſauver la fraude des contrefaçons.

Je n'ai pu voir ſans émulation mes Contes, dans leur nouveauté, traduits en Italien, en Allemand, deux fois en Anglois, & mis en action avec ſuccès ſur les Théâtres de Paris & de Londres.

Ces encouragemens ont produit un effet tout oppoſé à la négligence, & j'eſpere que le public daignera s'en appercevoir.

Les nouveaux Contes que je publie ſont, *le Mari Sylphe*, *Laurette*, *la Femme comme il y en a peu*, *l'Amitié à l'Epreuve*, *& le Miſanthrope corrigé*. Ces ſujets peuvent n'être pas tous également heureux; mais l'attention que j'ai donnée aux détails & au ſtyle, eſt partout la même.

C'eſt dans le deſſein de varier les tons ou de rapprocher les contraſtes, que j'ai changé dans cette édition l'ordre obſervé dans les premieres, & entremêlé quelques-uns des nouveaux Contes parmi les anciens.

Les ſoins qu'on s'eſt donnés pour

embellir cette édition, lui assurent un avantage incontestable sur toutes les éditions furtives ; & c'est en partie dans cette vue qu'on s'est mis en frais pour la décorer.

TABLE

TABLE DES CONTES

Contenus dans le premier Tome.

Alcibiade, page 1
Soliman II. 51
Le Scrupule, ou *l'Amour mécontent de lui-même*, 85
Les quatre Flacons, ou *les Aventures d'Alcidonis de Mégare*, 131
Lausus & Lydie, 173
Le Mari Sylphe, 195
Heureusement, 249
Les deux Infortunées, 285
Tout ou *Rien*, 313

ERRATA.

Pag. 73, *lig.* 22, ſoupé ; *liſez*, ſouper
141, 21, rendu ; *liſez*, rendue
198, 10, l'oppoſition ; *liſez*, l'opinion
223, 7, voulut ; *liſez*, voulu
307, 16, l'imprudence ; *liſez*, l'impudence

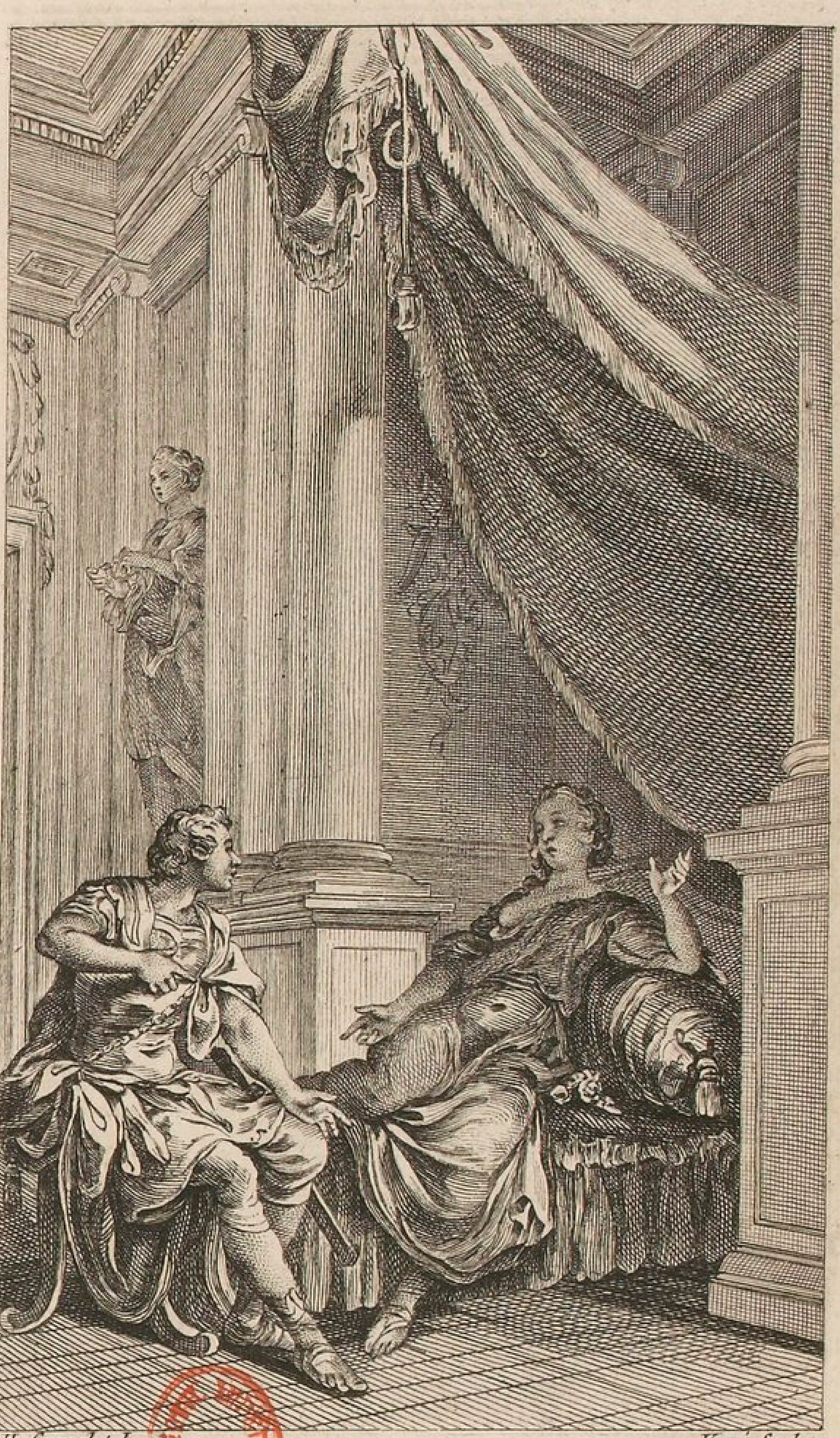

H. Gravelot Inven.

Voyé Sculp.

ALCIBIADE.

CONTES MORAUX.

ALCIBIADE,

OU *LE MOI.*

LA nature & la fortune ſembloient avoir conſpiré au bonheur d'Alcibiade. Richeſſes, talens, beauté, naiſſance, la fleur de l'âge & de la ſanté; que de titres pour avoir tous les ridicules! Alcibiade n'en avoit qu'un: il vouloit être aimé pour lui-même. Depuis la coquetterie juſqu'à la ſageſſe, il avoit tout ſéduit dans Athenes; mais en lui, étoit-ce bien lui qu'on aimoit? Cette délicateſſe lui prit un matin, comme il venoit de faire ſa cour à une prude: c'eſt le moment des réflexions.

Alcibiade en fit ſur ce qu'on appelle le ſentiment pur, la métaphyſique de l'amour. Je ſuis bien duppe, diſoit-il, de prodiguer mes ſoins à une femme qui ne m'aime peut-être que pour elle-même ! Je le ſçaurai, de par tous les Dieux ; & s'il en eſt ainſi, elle peut chercher parmi nos athletes un ſoupirant qui me remplace.

La belle prude, ſuivant l'uſage, oppoſoit toujours quelque foible réſiſtance aux deſirs d'Alcibiade. C'étoit une choſe épouvantable ! elle ne pouvoit y penſer ſans rougir. Il falloit aimer comme elle aimoit, pour s'y réſoudre. Elle auroit voulu pour tout au monde qu'il fût moins jeune & moins empreſſé. Alcibiade la prit au mot. Je m'apperçois, Madame, lui dit-il un jour, que ces complaiſances vous coûtent : hé-bien, je veux vous donner une preuve de l'amour le plus parfait. Oui, je conſens, puiſque vous le voulez, que nos ames ſeules ſoient unies, & je vous donne ma parole de n'exiger rien de plus.

La prude loua cette réſolution d'un air bien capable de la faire évanouir, mais Alcibiade tint bon. Elle en fut ſurpriſe & piquée; cependant il fallut diſſimuler.

Le jour ſuivant, tout ce que le deshabillé peut avoir d'agaçant fut mis en uſage. La vivacité du deſir brilloit dans les yeux de la prude; dans ſon maintien la nonchalance & la volupté. Les voiles les plus légers, le déſordre le plus favorable, tout en elle invitoit Alcibiade à s'oublier. Il apperçut le piége. Quelle victoire, lui dit-il, Madame, quelle victoire à remporter ſur moi-même! Je vois bien que l'amour m'éprouve, & je m'en applaudis: la délicateſſe de mes ſentimens en éclatera davantage. Ces voiles tranſparens & légers, ces couſſins dont la volupté ſemble avoir formé ſon trône, votre beauté, mes deſirs; combien d'ennemis à vaincre! Ulyſſe n'y échapperoit pas, Hercule y ſuccomberoit. Je ſerai plus

ſage qu'Ulyſſe & moins fragile qu'Hercule. Oui, je vous prouverai que le ſeul plaiſir d'aimer peut tenir lieu de tous les plaiſirs. Vous êtes charmant, lui dit-elle, & je puis me flatter d'avoir un amant unique; je ne crains qu'une choſe, c'eſt que votre amour ne s'affoibliſſe par la rigueur. Au contraire, interrompit vivement Alcibiade, il n'en ſera que plus ardent.—Mais, mon cher enfant, vous êtes jeune; il eſt des momens où l'on n'eſt pas maître de ſoi; & je crois votre fidélité bien haſardée, ſi je vous livre à vos deſirs.—Soyez tranquille, Madame; je vous répons de tout. Si je puis vaincre mes deſirs auprès de vous, auprès de qui n'en ſerai-je pas le maître?—Vous me promettez du moins, lui dit-elle, que s'ils deviennent trop preſſans vous m'en ferez l'aveu? Je ne veux point qu'une mauvaiſe honte vous retienne. Ne vous piquez pas de me tenir parole: il n'eſt rien que je ne vous pardonne plutôt

qu'une infidélité. — Oui, Madame, je vous avouerai ma foibleſſe de la meilleure foi du monde, quand je ſerai prêt à y ſuccomber : mais laiſſez-moi du moins éprouver mes forces ; je ſens qu'elles iront encore loin, & j'eſpére que l'amour m'en donnera de nouvelles. La prude étoit furieuſe ; mais ſans ſe démentir elle ne pouvoit ſe plaindre : elle ſe contraignit encore, dans l'eſpoir qu'à une nouvelle épreuve Alcibiade ſuccomberoit. Il reçut le lendemain à ſon réveil un billet conçu en ces termes : » J'ai paſſé la plus cruelle nuit ; venez » me voir. Je ne puis vivre ſans vous. «

Il arrive chez la prude. Les rideaux des fenêtres n'étoient qu'entr'ouverts ; un jour tendre ſe gliſſoit dans l'appartement à travers des ondes de pourpre. La prude étoit encore dans un lit parſemé de roſes. Venez, lui dit-elle d'une voix plaintive, venez calmer mes inquiétudes. Un ſonge affreux m'a tourmentée cette nuit : j'ai cru vous voir aux ge-

noux d'une rivale. Ah ! j'en frémis encore ! Je vous l'ai dit, Alcibiade, je ne puis vivre dans la crainte que vous ne ſoyez infidele : mon malheur ſeroit d'autant plus ſenſible, que j'en ſerois moi-même la cauſe, & je veux du moins n'avoir rien à me reprocher. Vous avez beau me promettre de vous vaincre ; vous êtes trop jeune pour le pouvoir long-temps. Ne vous connois-je pas ? Je ſens que j'ai trop exigé de vous, je ſens qu'il y a de l'imprudence & de la cruauté à vous impoſer une loi ſi dure. Comme elle parloit ainſi de l'air du monde le plus touchant, Alcibiade ſe jetta à ſes pieds. Je ſuis bien malheureux, lui dit-il, Madame, ſi vous ne m'eſtimez pas aſſez pour me croire capable de m'attacher à vous par les ſeuls liens du ſentiment ! Après tout, de quoi me ſuis-je privé ? De ce qui deshonore l'amour. Je rougis de voir que vous comptiez ce ſacrifice pour quelque choſe. Mais fût-il auſſi grand que vous

vous l'imaginez ; je n'en aurai que plus de gloire. Non, mon cher Alcibiade, lui dit la prude en lui tendant la main, je ne veux point d'un ſacrifice qui te coûte : je ſuis trop sûre & trop flattée de l'amour pur & délicat que tu m'as ſi bien témoigné. Sois heureux, j'y conſens. Je le ſuis, Madame, s'écria-t-il, du bonheur de vivre pour vous : ceſſez de me ſoupçonner & de me plaindre ; vous voyez l'amant le plus fidele, le plus tendre, le plus reſpectueux... Et le plus ſot, interrompit-elle en tirant bruſquement ſes rideaux, & elle appella ſes eſclaves. Alcibiade ſortit furieux de n'avoir été aimé que comme un autre, & bien réſolu de ne plus revoir une femme qui ne l'avoit pris que pour ſon plaiſir. Ce n'eſt pas ainſi, dit-il, qu'on aime dans l'âge de l'innocence ; & ſi la jeune Glicérie éprouvoit pour moi ce que ſes yeux ſemblent me dire, je ſuis bien certain que ce ſeroit de l'amour tout pur.

Glicérie, dans ſa quinzieme année attiroit déja les vœux de la plus brillante jeuneſſe. Qu'on imagine une roſe au moment de s'épanouir, tels étoient la fraîcheur & l'éclat de ſa beauté.

Alcibiade ſe préſenta & ſes rivaux ſe diſſiperent. Ce n'étoit point encore l'uſage à Athenes de s'épouſer pour ſe haïr & pour ſe mépriſer le lendemain; & l'on donnoit aux jeunes gens, avant l'hymen, le loiſir de ſe voir & de ſe parler avec une liberté décente. Les filles ne ſe repoſoient pas ſur leurs gardiens du ſoin de leur vertu. Elles ſe donnoient la peine d'être ſages elles-mêmes. La pudeur n'a commencé à combattre foiblement, que depuis qu'on lui a dérobé les honneurs de la victoire. Celle de Glicérie fit la plus belle défenſe. Alcibiade n'oublia rien pour la ſurprendre ou pour la gagner. Il loua la jeune Athénienne ſur ſes talens, ſes graces, ſa beauté; il lui fit ſentir dans tout ce qu'elle diſoit, une fineſſe qu'elle n'y

avoit pas miſe, & une délicateſſe dont elle ne ſe doutoit pas. Quel dommage qu'avec tant de charmes elle n'eût pas un cœur ſenſible ! Je vous adore, lui diſoit-il, & je ſuis heureux ſi vous m'aimez. Ne craignez pas de me le dire : une candeur ingénue eſt la vertu de votre âge. On a beau donner le nom de prudence à la diſſimulation ; cette belle bouche n'eſt pas faite pour trahir les ſentimens de votre cœur : qu'elle ſoit l'organe de l'amour, c'eſt pour lui-même qu'il l'a formée. Si vous voulez que je ſois ſincere, lui répondit Glicérie avec une modeſtie mêlée de tendreſſe, faites du moins que je puiſſe l'être ſans rougir. Je veux bien ne pas trahir mon cœur, mais je veux auſſi ne pas trahir mon devoir, & je trahirois l'un ou l'autre ſi j'en diſois davantage. Glicérie vouloit avant de s'expliquer, que leur hymen fût conclu. Alcibiade vouloit qu'elle s'expliquât avant de penſer à l'hymen. Il ſera bien temps, diſoit-il, de m'aſsûrer de

votre amour, quand l'hymen vous en aura fait un devoir, & que je vous aurai réduite à la néceſſité de feindre ! C'eſt aujourd'hui, que vous êtes libre, qu'il ſeroit flatteur pour moi d'entendre de votre bouche l'aveu déſintéreſſé d'un ſentiment naturel & pur. — Hé-bien, ſoyez content, & ne me reprochez plus de n'avoir pas un cœur ſenſible ; il l'eſt du moins depuis que je vous vois. Je vous eſtime aſſez pour vous confier mon ſecret ; mais à préſent qu'il m'eſt échappé, j'exige de vous une complaiſance : c'eſt de ne me plus parler tête-à-tête, que vous ne ſoyez d'accord avec ceux dont je dépens. L'aveu qu'Alcibiade venoit d'obtenir, auroit fait le bonheur d'un amant moins difficile ; mais ſa chimere l'occupoit. Il voulut voir juſqu'au bout s'il étoit aimé pour lui-même. Je ne vous diſſimulerai pas, lui dit-il, que la démarche que je vais faire peut avoir un mauvais ſuccès. Vos parens me reçoivent avec une politeſſe

froide que j'aurois prise pour un congé, si le plaisir de vous voir n'eût vaincu ma délicatesse ; mais si j'oblige votre pere à s'expliquer, il ne sera plus temps de feindre. Il est membre de l'Aréopage ; Socrate, le plus vertueux des hommes, y est suspect & odieux ; je suis l'ami & le disciple de Socrate, & je crains bien que la haine qu'on a pour lui ne s'étende jusqu'à moi. Mes craintes vont trop loin peut-être ; mais enfin, si votre pere nous sacrifie à sa politique, s'il me refuse votre main ; à quoi vous déterminez-vous ? A être malheureuse, lui répondit Glicérie, & à céder à ma destinée.— Vous ne me verrez donc plus ? — Si l'on me défend de vous voir, il faudra bien que j'obéisse.—Vous obéirez donc aussi, si l'on vous propose un autre époux ?—Je serai la victime de mon devoir.—Et par devoir vous aimerez l'époux qu'on vous aura choisi ? — Je tâcherai de ne le point haïr. Mais quelles questions vous me faites ! Que penseriez-vous de moi si

j'avois d'autres ſentimens ? — Que vous m'aimeriez comme on doit aimer. — Il eſt trop vrai que je vous aime. — Non, Glicérie, l'amout ne connoît point de loi ; il eſt au-deſſus de tous les obſtacles. Mais je vous rends juſtice : ce ſentiment eſt trop fort pour votre âge : il veut des ames fermes & courageuſes, que les difficultés irritent, & que les revers n'étonnent pas. Un tel amour eſt rare, je l'avoue. Vouloir un état, un nom, une fortune dont on diſpoſe, ſe jetter enfin dans les bras d'un mari pour ſe ſauver de ſes parens ; voilà ce qu'on appelle amour, & voilà ce que j'appelle deſir de l'indépendance. Vous êtes bien le maître, lui dit-elle les larmes aux yeux, d'ajouter l'injure au reproche. Je ne vous ai rien dit que de tendre & d'honnête. Ai-je balancé un moment à vous ſacrifier vos rivaux ? Ai-je héſité à vous avouer votre triomphe ? Que me demandez-vous de plus ? Je vous demande, lui dit-il, de me jurer une conſtance à toute

épreuve, de me jurer que vous ferez à moi, quoiqu'il arrive, & que vous ne ferez qu'à moi.—En vérité, Seigneur, c'eſt ce que je ne ferai jamais.—En vérité, Madame, je devois m'attendre à cette réponſe, & je rougis de m'y être expoſé. A ces mots, il ſe retira outré de colere, & ſe diſant à lui-même : j'étois bien bon d'aimer un enfant qui n'a point d'ame, & dont le cœur ne ſe donne que par avis de parens !

Il y avoit dans Athenes une jeune veuve qui paroiſſoit inconſolable de la perte de ſon époux. Alcibiade lui rendit, comme tout le monde, les premiers devoirs, avec le ſérieux que la bienſéance impoſe auprès des perſonnes affligées. La veuve trouva un ſoulagement ſenſible dans les entretiens de ce diſciple de Socrate, & Alcibiade un charme inexprimable dans les larmes de la veuve. Cependant leur morale s'égayoit de jour en jour. On fit l'éloge des bonnes qualités du défunt, & puis on con-

vint des mauvaiſes. C'étoit bien le plus honnête homme du monde ! mais il n'avoit préciſément que le ſens commun. Il étoit aſſez bien de figure, mais ſans élégance & ſans grace ; rempli d'attentions & de ſoins, mais d'une aſſiduité fatigante. Enfin, on étoit au déſeſpoir d'avoir perdu un ſi bon mari, mais bien réſolue à n'en pas prendre un ſecond. Eh ! quoi, dit Alcibiade, à votre âge renoncer à l'hymen ! Je vous avoue, répondit la veuve, qu'autant l'eſclavage me répugne, autant la liberté m'effraye. A mon âge, livrée à moi-même, & ne tenant à rien, que vais-je devenir ? Alcibiade ne manqua pas de lui inſinuer qu'entre l'eſclavage de l'hymen & l'abandon du veuvage, il y auroit un milieu à prendre, & qu'à l'égard des bienſéances, rien au monde n'étoit plus facile à concilier avec un tendre attachement. On fut révoltée de cette propoſition ; on eût mieux aimé mourir. Mourir dans l'âge des amours & des graces ! il étoit

facile de faire voir le ridicule d'un tel projet, & la veuve ne craignoit rien tant que de ſe donner des ridicules. Il fut donc réſolu qu'elle ne mourroit pas ; il étoit déjà décidé qu'elle ne pouvoit vivre ſans tenir à quelque choſe, ce quelque choſe devoit être un amant, & ſans prévention elle ne connoiſſoit point d'homme plus digne qu'Alcibiade de lui plaire & de l'attacher. Il redoubla ſes aſſiduités ; d'abord elle s'en plaignit, bientôt elle s'y accoutuma, enfin elle y exigea du myſtere ; & pour éviter les imprudences, on s'arrangea décemment.

Alcibiade étoit au comble de ſes vœux. Ce n'étoit ni les plaiſirs de l'amour, ni les avantages de l'hymen qu'on aimoit en lui, c'étoit lui-même ; du moins le croyoit-il ainſi. Il triomphoit de la douleur, de la ſageſſe, de la fierté d'une femme, qui n'exigeoit de lui que du ſecret & de l'amour. La veuve de ſon côté s'applaudiſſoit de tenir ſous ſes loix l'objet de la jalouſie de toutes les

beautés de la Grece. Mais combien peu de perſonnes ſçavent jouir ſans confidens ! Alcibiade amant ſecret, n'étoit qu'un amant comme un autre, & le plus beau triomphe n'eſt flatteur qu'autant qu'il eſt ſolemnel. Un auteur a dit que ce n'eſt pas tout que d'être dans une belle campagne, ſi l'on n'a quelqu'un à qui l'on puiſſe dire : La belle campagne ! La veuve trouva de même que ce n'étoit pas aſſez d'avoir Alcibiade pour amant, ſi elle ne pouvoit dire à quelqu'un : J'ai pour amant Alcibiade. Elle en fit donc la confidence à une amie intime, qui le dit à ſon amant, & celui-ci à toute la Grece. Alcibiade étonné qu'on publiât ſon avanture, crut devoir en avertir la veuve, qui l'accuſa d'indiſcrétion. Si j'en étois capable, lui dit-il, je laiſſerois courir des bruits que j'aurois voulu répandre ; & je ne ſouhaite rien tant que de les faire évanouir. Obſervons-nous avec ſoin, évitons en public de nous trouver enſemble ; & quand

le

le hasard nous réunira, ne vous offen-ſez point de l'air distrait & dissipé que j'affecterai auprès de vous. La veuve reçut tout cela d'assez mauvaise humeur. Je sens bien, lui dit-elle, que vous en ferez plus à votre aise : les assiduités, les attentions vous gênent, & vous ne demandez pas mieux que de pouvoir voltiger. Mais, moi, quelle contenance voulez-vous que je tienne ? Je ne sçaurois prendre sur moi d'être coquette : ennuyée de tout en votre absence, rêveuse & embarrassée auprès de vous, j'aurai l'air d'être jouée, & je le ferai peut-être en effet. Si l'on est persuadé que vous m'avez, il n'y a plus aucun remede : le public ne revient pas. Quel sera donc le fruit de ce prétendu mystere ? Nous aurons l'air, vous, d'un amant détaché, moi, d'une amante délaissée. Cette réponse de la veuve surprit Alcibiade ; la conduite qu'elle tint acheva de le confondre. Chaque jour elle se donnoit plus d'aisance & de

liberté. Au ſpectacle elle exigeoit qu'il fût aſſis derriere elle, qu'il lui donnât la main pour aller au Temple, qu'il fût de ſes promenades & de ſes ſoupers. Elle affectoit ſur-tout de ſe trouver avec ſes rivales : & au milieu de ce concours, elle vouloit qu'il ne vît qu'elle. Elle lui commandoit d'un ton abſolu, le regardoit avec myſtere, lui ſourioit d'un air d'intelligence, & lui parloit à l'oreille avec cette familiarité qui annonce au public qu'on eſt d'accord. Il vit bien qu'elle le menoit par-tout, comme un eſclave enchaîné à ſon char. J'ai pris des airs pour des ſentimens, dit-il avec un ſoupir : ce n'eſt pas moi qu'elle aime, c'eſt l'éclat de ma conquête ; elle me mépriſeroit, ſi elle n'avoit point de rivales. Apprenons-lui que la vanité n'eſt pas digne de fixer l'amour.

La jalouſie des Philoſophes ne pouvoit pardonner à Socrate de n'enſeigner en public que la vérité & la vertu : on portoit chaque jour à l'Aréopage les

plaintes les plus graves contre ce dangereux citoyen. Socrate occupé à faire du bien, laiſſoit dire de lui tout le mal qu'on imaginoit : mais Alcibiade dévoué à Socrate, faiſoit face à ſes ennemis. Il ſe préſentoit aux Magiſtrats ; il leur reprochoit d'écouter des lâches, & d'épargner des impoſteurs ; & ne parloit de ſon maître que comme du plus juſte & du plus ſage des mortels. L'entouſiaſme rend éloquent : dans les conférences qu'il eut avec l'un des membres de l'Aréopage, en préſence de la femme du Juge, il parla avec tant de douceur & de véhémence, de ſentiment & de raiſon, ſa beauté s'anima d'un feu ſi noble & ſi touchant, que cette femme vertueuſe en fut émue juſqu'au fond de l'ame. Elle prit ſon trouble pour de l'admiration. Socrate, dit-elle à ſon époux, eſt en effet un homme divin s'il fait de ſemblables diſciples. Je ſuis enchantée de l'éloquence de ce jeune homme : il n'eſt pas poſſible de l'entendre

ſans devenir meilleur. Le Magiſtrat qui n'avoit garde de ſoupçonner la ſageſſe de ſon épouſe, rendit à Alcibiade l'éloge qu'elle avoit fait de lui. Alcibiade en fut flatté : il demanda au mari la permiſſion de cultiver l'eſtime de ſa femme. Le bon homme l'y invita. Ma femme, dit-il, eſt Philoſophe auſſi, & je ſerai bien aiſe de vous voir aux priſes. Rodope (c'étoit le nom de cette femme reſpectable) ſe piquoit en effet de Philoſophie, & celle de Socrate dans la bouche d'Alcibiade la gagnoit de plus en plus. J'oubliois de dire qu'elle étoit dans l'âge où l'on n'eſt plus jolie, mais où l'on eſt encore belle ; où l'on eſt peut-être un peu moins aimable, mais où l'on ſçait beaucoup mieux aimer. Alcibiade lui rendit des devoirs : elle ne ſe défia ni de lui ni d'elle-même. L'étude de la ſageſſe rempliſſoit tous leurs entretiens. Les leçons de Socrate paſſoient de l'ame d'Alcibiade dans celle de Rodope, & dans ce paſſage elles pre-

noient de nouveaux charmes : c'étoit un ruiſſeau d'eau pure qui couloit au travers des fleurs. Rodope en étoit chaque jour plus altérée : elle ſe faiſoit définir ſuivant les principes de Socrate, la ſageſſe & la vertu, la juſtice & la vérité. L'amitié vint à ſon tour, & après en avoir approfondi l'eſſence, je voudrois bien ſçavoir, dit Rodope, quelle différence met Socrate entre l'amour & l'amitié ? Quoique Socrate ne ſoit point de ces Philoſophes qui analyſent tout, lui répondit Alcibiade, il diſtingue trois amours : l'un groſſier & bas, qui nous eſt commun avec les animaux ; c'eſt l'attrait du beſoin & le goût du plaiſir : l'autre pur & céleſte qui nous rapproche des Dieux ; c'eſt l'amitié plus vive & plus tendre : le troiſiéme enfin, qui participe des deux premiers, tient le milieu entre les Dieux & les brutes, & ſemble le plus naturel aux hommes ; c'eſt le lien des ames cimenté par celui des ſens.

Socrate donne la préférence au charme pur de l'amitié ; mais comme il ne fait point un crime à la nature d'avoir uni l'esprit à la matiere, il n'en fait pas un à l'homme de se ressentir de ce mêlange dans ses penchans & dans ses plaisirs. C'est sur-tout lorsque la nature a pris soin d'unir un beau corps avec une belle ame, qu'il veut qu'on respecte l'ouvrage de la nature ; car quelque laid que soit Socrate, il rend justice à la beauté. S'il sçavoit, par exemple, avec qui je m'entretiens de Philosophie, je ne doute pas qu'il ne me fît une querelle d'employer si mal mes leçons. Je vous dispense d'être galant, interrompit Rodope : je parle à un sage ; & tout jeune qu'il est, je veux qu'il m'éclaire, & non pas qu'il me flatte. Revenons aux principes de votre maître. Il permet l'amour, dites-vous ; mais en connoît-il les égaremens & les excès ? Oui, Madame, comme il connoît ceux de l'ivresse, & il ne laisse pas de permettre le vin. La

comparaiſon n'eſt pas juſte, dit Rodope : on eſt libre de choiſir ſes vins, & d'en modérer l'uſage ; a-t-on la même liberté en amour ! il eſt ſans choix & ſans meſure. Oui, ſans doute, reprit Alcibiade, dans un homme ſans mœurs & ſans principes ; mais Socrate commence par former des hommes éclairés & vertueux, & c'eſt à ceux-là qu'il permet l'amour. Il ſçait bien qu'ils n'aimeront rien que d'honnête, & alors on ne court aucun riſque à aimer à l'excès. L'aſcendant mutuel de deux ames vertueuſes ne peut que les rendre plus vertueuſes encore. Chaque réponſe d'Alcibiade applaniſſoit quelque difficulté dans l'eſprit de Rodope, & rendoit le penchant qui l'attiroit vers lui plus gliſſant & plus rapide. Il ne reſtoit plus que la foi conjugale, & c'étoit-là le nœud gordien. Rodope n'étoit pas de celles avec qui on le tranche ; il falloit le dénouer : Alcibiade s'y prit de loin. Comme ils en étoient un jour ſur l'article

de la ſociété. Le beſoin, dit Alcibiade, a réuni les hommes, l'intérêt commun a réglé leurs devoirs, & les abus ont produit les loix. Tout cela eſt ſacré; mais tout cela eſt étranger à notre ame. Comme les hommes ne ſe touchent qu'au dehors, les devoirs mutuels qu'ils ſe ſont impoſés ne paſſent point la ſuperficie. La nature ſeule eſt la légiſlatrice du cœur : elle ſeule peut inſpirer la reconnoiſſance, l'amitié, l'amour : le ſentiment ne ſçauroit être un devoir d'inſtitution. De-là vient, par exemple, que dans le mariage on ne peut ni promettre ni exiger qu'un attachement corporel. Rodope qui avoit goûté le principe, fut effrayée de la conſéquence : Quoi ! dit-elle, je n'aurois promis à mon mari que de me comporter comme ſi je l'aimois ? — Qu'avez-vous donc pu lui promettre ? De l'aimer en effet, lui répondit-elle d'une voix mal aſſurée.—Il vous a donc promis à ſon tour d'être non-ſeulement aimable, mais de tous les

hommes le plus aimable à vos yeux ? — Il m'a promis d'y faire ſon poſſible, & il me tient parole. — Hé-bien, vous faites votre poſſible auſſi pour l'aimer uniquement ; mais ni l'un ni l'autre vous n'êtes garans du ſuccès. Voilà une morale affreuſe, s'écria Rodope !—Heureuſement, Madame, elle n'eſt pas ſi affreuſe : il y auroit trop de coupables ſi l'amour conjugal étoit un devoir eſſentiel. — Quoi, Seigneur, vous doutez ! — Je ne doute de rien, Madame ; mais ma franchiſe peut vous déplaire, & je ne vous vois pas diſpoſée à l'imiter. Je croyois parler à un Philoſophe, & je ne parlois qu'à une femme d'eſprit. Je me retire confus de ma mépriſe ; mais je veux vous donner pour adieux un exemple de ſincérité. Je crois avoir des mœurs auſſi pures, auſſi honnêtes que la femme la plus vertueuſe ; je ſçais tout auſſi-bien qu'elle à quoi nous engage l'honneur, & la religion du ſerment ; je connois les loix de l'hymen, & le crime de les violer ; ce-

pendant euſſai-je épouſé mille femmes ; je ne me ferois pas le plus léger reproche de vous trouver vous ſeule plus belle, plus aimable mille fois que ces mille femmes enſemble. Selon vous, pour être vertueuſe, il ne faut avoir ni une ame ni des yeux ; je vous félicite d'être arrivée à ce dégré de perfection.

Ce diſcours prononcé du ton du dépit & de la colere, laiſſa Rodope dans un étonnement dont elle eut peine à revenir. Dès-lors Alcibiade ceſſa de la voir. Elle avoit découvert dans ſes adieux un intérêt plus vif que la chaleur de la diſpute ; elle ſentit de ſon côté que ſes conférences philoſophiques n'étoient pas ce qu'elle regrettoit le plus. L'ennui de tout, le dégoût d'elle-même, une répugnance ſecrette pour les empreſſemens de ſon mari ; enfin le trouble & la rougeur que lui cauſoit le ſeul nom d'Alcibiade, tout lui faiſoit craindre le danger de le revoir ; & cependant elle brûloit du deſir de le revoir encore. Son

mari le lui ramena. Comme elle lui avoit fait entendre qu'ils s'étoient piqués l'un & l'autre ſur une diſpute de mots, le Magiſtrat en fit une plaiſanterie à Alcibiade, & l'obligea de revenir. L'entrevue fut ſérieuſe; le mari s'en amuſa quelque temps; mais ſes affaires l'appelloient ailleurs. Je vous laiſſe, leur dit-il, & j'eſpere qu'après vous êtes brouillés ſur les mots, vous vous réconcilierez ſur les choſes. Le bon homme n'y entendoit pas malice; mais ſa femme en rougit pour lui.

Après un aſſez long ſilence, Alcibiade prit la parole: Nos entretiens, Madame, faiſoient mes délices, & avec toutes les facilités poſſibles d'être diſſipé vous m'aviez fait goûter & préférer à tout les charmes de la ſolitude. Je n'étois plus au monde, je n'étois plus à moi-même, j'étois à vous tout entier. Ne penſez pas qu'un fol eſpoir de vous ſéduire & de vous égarer ſe fût gliſſé dans mon ame: la vertu, bien plus que l'eſprit & la

beauté, m'avoit enchaîné ſous vos loix. Mais vous aimant d'un amour auſſi délicat que tendre, je me flattois de vous l'inſpirer. Cet amour pur & vertueux vous offenſe, ou plutôt il vous importune, car il n'eſt pas poſſible que vous le condamniez de bonne foi. Tout ce que je ſens pour vous, Madame, vous l'éprouvez pour un autre; vous me l'avez avoué. Je ne puis vous le reprocher ni m'en plaindre; mais convenez que je ne ſuis pas heureux. Il n'y a peut-être qu'une femme dans Athénes qui ait de l'amour pour ſon mari, & c'eſt préciſément de cette femme que je deviens éperdu. En vérité, vous êtes bien fou pour le diſciple d'un ſage! lui dit Rodope en ſouriant. Il répliqua le plus ſérieuſement du monde; elle repartit en badinant; il lui prit la main, elle ſe fâcha, il baiſa cette main, elle voulut ſe lever; il la retint, elle rougit, & la tête tourna aux deux Philoſophes.

Il n'eſt pas beſoin de dire combien

Rodope fut déſolée, ni comment elle ſe conſola : tout cela ſe ſuppoſe aiſément dans une femme vertueuſe & paſſionnée.

Elle trembloit ſur-tout pour l'honneur & le repos de ſon mari. Alcibiade lui fit le ſerment d'un ſecret inviolable ; mais la malice du public le diſpenſa d'être indiſcret. On ſçavoit bien qu'il n'étoit pas homme à parler ſans ceſſe de philoſophie à une femme aimable. Ses aſſiduités donnerent des ſoupçons ; les ſoupçons dans le monde valent des certitudes. Il fut décidé qu'Alcibiade avoit Rodope. Le bruit en vint aux oreilles de l'époux. Il n'avoit garde d'y ajouter foi ; mais ſon honneur & celui de ſa femme exigeoient qu'elle ſe mît au-deſſus du ſoupçon. Il lui parla de la néceſſité d'éloigner Alcibiade, avec tant de douceur, de raiſon & de confiance, qu'elle n'eut pas même la force de répliquer. Rien de plus accablant pour une ame ſenſible & naturel-

lement vertueuſe, que de recevoir des marques d'eſtime qu'elle ne mérite plus.

Rodope dès ce moment réſolut de ne plus voir Alcibiade ; & plus elle ſentoit pour lui de foibleſſe, plus elle lui montra de fermeté dans la réſolution qu'elle avoit priſe de rompre avec lui ſans retour. Il eut beau la combattre avec toute ſon éloquence. J'ai pu me laiſſer perſuader, lui dit-elle, que les torts ſecrets qu'on avoit avec un mari n'étoient rien ; mais les ſeules apparences ſont des torts réels, dès qu'elles attaquent ſon honneur, ou qu'elles troublent ſon repos. Je ne ſuis pas obligée à aimer mon époux, je veux le croire ; mais le rendre heureux autant qu'il dépend de moi eſt un devoir indiſpenſable. — Ainſi, Madame, vous préférez ſon bonheur au mien ? — Je préfére, lui dit-elle, mes engagemens à mes inclinations : ce mot échappé ſera ma derniere foibleſſe. Et ! je me croyois aimé ! s'écria Alcibiade avec dépit. Adieu, Ma-

dame : je vois bien que je n'ai dû mon bonheur qu'au caprice d'un moment. Voilà de nos honnêtes femmes ! pour-ſuivit-il. Quand elles nous prennent, c'eſt excès d'amour ; quand elles nous quittent, c'eſt effort de vertu ; & dans le fond cet amour & cette vertu ne ſont qu'une fantaiſie qui leur vient, ou qui leur paſſe. J'ai mérité tous ces outrages, dit Rodope en fondant en larmes. Une femme qui ne s'eſt pas reſpectée ne doit pas s'attendre à l'être. Il eſt bien juſte que nos foibleſſes nous attirent des mépris.

Alcibiade, après tant d'épreuves, étoit bien convaincu qu'il ne falloit plus compter ſur les femmes ; mais il n'étoit pas aſſez sûr de lui-même pour s'expoſer à de nouveaux dangers ; & tout réſolu qu'il étoit à ne plus aimer, il ſentoit confuſément le beſoin d'aimer encore.

Dans cette inquiétude ſecrette, comme il ſe promenoit un jour ſur le bord

de la mer, il vit venir à lui une femme que ſa démarche & ſa beauté lui auroient fait prendre pour une Déeſſe, s'il ne l'eût pas reconnue pour la Courtiſanne Erigone. Il vouloit s'éloigner, elle l'aborda. Alcibiade, lui dit-elle, la philoſophie te rendra fou. Dis-moi, mon enfant, eſt-ce à ton âge qu'il faut s'enſévelir tout vivant dans ſes idées creuſes & triſtes? Crois-moi, ſois heureux: l'on a toujours le temps d'être ſage. Je n'aſpire à être ſage, lui dit-il, que dans le deſſein d'être heureux. — La belle route pour arriver au bonheur! Crois-tu que je me conſume, moi, dans l'étude de la ſageſſe? & cependant eſt-il d'honnête femme plus contente de ſon ſort? Ce Socrate t'a gâté: c'eſt dommage; mais il y a de la reſſource, ſi tu veux prendre de mes leçons. Depuis longtemps j'ai des deſſeins ſur toi: je ſuis jeune, belle & ſenſible, & je crois valoir, ſans vanité, un Philoſophe à longue barbe. Ils enſeignent à ſe priver:

triſte

triſte ſcience ! viens à mon école ; je t'apprendrai à jouir. Je ne l'ai que trop bien appris à mes dépens, lui dit Alcibiade : le faſte & les plaiſirs m'ont ruiné. Je ne ſuis plus cet homme opulent & magnifique, que ſes folies ont rendu ſi célébre, & je ne me ſoutiens aujourd'hui qu'aux dépens de mes créanciers. — Bon ! eſt-ce là ce qui te chagrine ? conſole-toi : j'ai de l'or, des pierreries à foiſon, & les folies des autres ſerviront à réparer les tiennes. Vous me flatez beaucoup, lui répondit Alcibiade, par des offres ſi obligeantes ; mais je n'en abuſerai point. — Que veux-tu dire avec ta délicateſſe ? l'amour ne rend-il pas tout commun ? D'ailleurs, qui s'imaginera que tu me doives quelque choſe ? tu n'es pas aſſez fat pour t'en vanter, & j'ai trop de vanité pour le publier moi-même. — Je vous avoue que vous me ſurprenez ; car enfin vous avez la réputation d'être avare. — Avare ! oui, ſans doute, avec ceux que je n'aime pas, pour

être prodigue avec celui que j'aime. Mes diamans me ſont bien chers, mais tu n'es plus cher encore; & s'il le faut, tu n'as qu'à parler : demain je te les ſacrifie. Votre généroſité, reprit Alcibiade, me confond & me pénétre : je vous donnerois le plaiſir de l'exercer, ſi je pouvois du moins la reconnoître en jeune homme; mais je ne dois pas vous diſſimuler que l'uſage immodéré des plaiſirs n'a pas ſeulement ruiné ma fortune : j'ai trouvé le ſecret de vieillir avant l'âge. Je le crois bien, reprit Erigone en ſouriant : tu as connu tant d'honnêtes femmes ! mais je vais bien plus te ſurprendre : un ſentiment vif & délicat eſt tout ce que j'attens de toi; & ſi ton cœur n'eſt pas ruiné, tu as encore de quoi me ſuffire. Vous plaiſantez, dit Alcibiade !—Point du tout. Si je prenois un Hercule pour amant, je voudrois qu'il fût un Hercule; mais je veux qu'Alcibiade m'aime en Alcibiade, avec toute la délicateſſe de cette volupté tranquille, dont la ſource eſt dans le cœur,

Si du côté des ſens tu me ménages quelque ſurpriſe, à la bonne heure : je te permets tout, & je n'exige rien. En vérité, dit Alcibiade, je demeure auſſi enchanté que ſurpris ; & ſans l'inquiétude & la jalouſie que me cauſeroient mes rivaux.... — Des rivaux ! tu n'en auras que de malheureux, je t'en donne ma parole. Tiens, mon ami, les femmes ne changent que par coquetterie ou par curioſité, & tu ſens bien que chez moi l'une & l'autre ſont épuiſees. Si je ne connoiſſois point les hommes, la parole que je te donne ſeroit un peu haſardée ; mais en te les ſacrifiant je ſçais bien ce que je fais. Après tout, il y a un bon moyen de te tranquilliſer : tu as une campagne aſſez loin d'Athenes, où les importuns ne viendront pas nous troubler. Te ſens-tu capable d'y ſoutenir le tête-à-tête ? nous partirons quand tu voudras. Non, lui dit-il, mon devoir me retient pour quelque-temps à la ville. Mais ſi nous nous arrangeons enſemble, de-

vons-nous nous afficher ? — Tu en es le maître : ſi tu veux m'avouer, je te proclamerai ; ſi tu veux du myſtere, je ſerai plus diſcrette & plus réſervée qu'une prude. Comme je ne dépends de perſonne, & que je ne t'aime que pour toi, je ne crains ni ne deſire d'attirer les yeux du public. Ne te gêne point, conſulte ton cœur, & ſi je te conviens, mon ſoupé nous attend. Allons prendre à témoins de nos ſermens les Dieux du plaiſir & de la joie. Alcibiade prit la main d'Erigone, & la baiſant avec tranſport : enfin, dit-il, j'ai trouvé de l'amour, & c'eſt d'aujourd'hui que mon bonheur commence.

Ils arrivent chez la Courtiſanne. Tout ce que le goût peut inventer de délicat & d'exquis pour flater tous les ſens à la fois, ſembloit concourir dans ce ſoupé délicieux à l'enchantement d'Alcibiade. C'étoit dans un ſalon pareil que Venus recevoit Adonis, lorſque les Amours leur verſoient le nectar, & que les Gra-

ces leur ſervoient l'ambroiſie. Quand j'ai pris, dit Erigone, le nom d'une des maîtreſſes de Bacchus, je ne me flatois pas de poſſéder un jour un mortel plus beau que le vainqueur de l'Inde. Que dis-je ? un mortel ! c'eſt Bacchus, Apollon & l'Amour que je poſſéde, & je ſuis dans ce moment l'heureuſe rivale d'Erigone, de Calliope & de Pſyché. Je vous couronne donc, ô mon jeune Dieu, de pampre, de laurier & de myrthe : puiſſai-je raſſembler à vos yeux tous les attraits qu'ont adorés les immortels dont vous réuniſſez les charmes. Alcibiade, enivré d'amour-propre & d'amour, déploya tous ces talens enchanteurs qui ſéduiſoient la ſageſſe même. Il chanta ſon triomphe ſur la lyre. Il compara ſon bonheur à celui des Dieux, & il ſe trouva plus heureux, comme on le trouvoit plus aimable.

Après le ſoupé, il fut conduit dans un appartement voiſin, mais ſéparé de celui d'Erigone. Repoſez-vous, mon cher

Alcibiade, lui dit elle en le quittant: puiſſe l'amour ne vous occuper que de moi dans vos ſonges! Daignez du moins me le faire croire; & ſi quelque autre objet vient s'offrir à votre penſée, épargnez ma délicateſſe, & par un menſonge complaiſant, réparez le tort involontaire que vous aurez eu pendant le ſommeil. Eh quoi! lui répondit tendrement Alcibiade, me réduirez-vous aux plaiſirs de l'illuſion! Vous n'aurez jamais avec moi, lui dit-elle, d'autres loix que vos deſirs. A ces mots elle ſe retira en chantant.

Alcibiade tranſporté, s'écria: O pudeur! ô vertu! qu'êtes-vous donc; ſi dans un cœur où vous n'habitez point ſe trouve l'amour pur & chaſte, l'amour, tel qu'il deſcendit des cieux pour animer l'homme encore innocent, & pour embellir la nature! Dans cet excès d'admiration & de joie, il ſe leve, il va ſurprendre Erigone.

Erigone le reçut avec un ſouris. Sen-

ſible ſans emportement, ſon cœur ne ſembloit enflammé que des deſirs d'Alcibiade. Deux mois s'écoulerent dans cette union délicieuſe, ſans que la Courtiſanne démentît un ſeul moment le caractere qu'elle avoit pris : mais le jour fatal approchoit qui devoit diſſiper une illuſion ſi flatteuſe.

Les apprêts des jeux en l'honneur de Neptune faiſoient l'entretien de toute la jeuneſſe d'Athenes. Erigone parla de ces jeux, & de la gloire d'y remporter le prix, avec tant de vivacité, qu'elle fit concevoir à ſon amant le deſſein d'entrer dans la carriere, & l'eſpoir d'y triompher. Mais il vouloit lui ménager le plaiſir de la ſurpriſe.

Le jour que devoient ſe célébrer les jeux, Alcibiade la quitta pour s'y rendre. Si l'on nous voyoit enſemble à ce ſpectacle, lui dit-il, on ne manqueroit pas d'en tirer des conſéquences ; & nous ſommes convenus d'éviter juſqu'au ſoupçons. Rendons-nous au Cirque chacun

de notre côté. Nous nous retrouverons ici après la fête, & je vous demande à ſoupé.

Le peuple s'aſſemble, on ſe place. Erigone ſe préſente, elle attire tous les regards. Les jolies femmes la voyent avec envie, les laides avec dépit, les vieillards avec regret, les jeunes gens avec un tranſport unanime. Cependant les yeux d'Erigone errans ſur cet amphithéâtre immenſe, ne cherchoient qu'Alcibiade. Tout-à-coup elle voit paroître devant la barriere les courſiers & le char de ſon amant : elle n'oſoit en croire ſes yeux ; mais bientôt un jeune homme, plus beau que l'amour & plus fier que le Dieu Mars, s'élance ſur ce char brillant. C'eſt Alcibiade, c'eſt lui-même ! Ce nom paſſe de bouche en bouche ; elle n'entend plus autour d'elle que ces mots : C'eſt Alcibiade, c'eſt la gloire & l'ornement de la jeuneſſe Athénienne. Erigone en pâlit de joie. Il jetta ſur elle un regard qui ſembloit être le préſage

de la victoire. Les chars se rangent de front, la barriere s'ouvre, le signal se donne, la terre retentit en cadence sous les pas des coursiers, un nuage de poussiere les enveloppe. Erigone ne respire plus. Toute son ame est dans ses yeux, & ses yeux suivent le char de son amant à travers ces flots de poussiere. Les chars se séparent, les plus rapides ont l'avantage, celui d'Alcibiade est du nombre. Erigone tremblante fait des vœux à Castor, à Pollux, à Hercule, à Apollon : enfin elle voit Alcibiade à la tête, & n'ayant plus qu'un concurrent. C'est alors que la crainte & l'espérance tiennent son ame suspendue. Les roues des deux chars semblent tourner sur le même essieu, & les chevaux conduits par les mêmes rênes. Alcibiade redouble d'ardeur, & le cœur d'Erigone se dilate : son rival force de vîtesse, & le cœur d'Erigone se resserre de nouveau : chaque alternative lui cause une soudaine révolution. Les deux chars arrivent au

terme ; mais le concurrent d'Alcibiade l'a devancé d'un élans. Tout-à-coup mille cris font retentir les airs du nom de Piſicrate de Samos. Alcibiade conſterné ſe retire ſur ſon char, la tête penchée & les rênes flottantes, évitant de repaſſer du côté du Cirque, où Erigone accablée de confuſion, s'étoit couvert le viſage de ſon voile. Il lui ſembloit que tous les yeux attachés ſur elle lui reprochoient d'aimer un homme qui venoit d'être vaincu. Cependant un murmure général ſe fait entendre autour d'elle ; elle veut voir ce qui l'excite : c'eſt Piſicrate qui ramene ſon char du côté où elle eſt placée. Nouveau ſujet de confuſion & de douleur. Mais quelle eſt ſa ſurpriſe lorſque ce char s'arrêtant à ſes pieds, elle en voit deſcendre le vainqueur, qui vient lui préſenter la couronne triomphale ! Je vous la dois, lui dit-il, Madame, & je viens vous en faire hommage. Qu'on imagine s'il eſt poſſible, tous les mouvemens dont l'ame

d'Erigone fut agitée à ce discours ; mais l'amour y dominoit encore. Vous ne me devez rien, dit-elle à Pisicrate en rougissant : mes vœux, pardonnez ma franchise, mes vœux n'ont pas été pour vous. Ce n'en est pas moins, répliqua-t-il, le desir de vaincre à vos yeux qui m'en a acquis la gloire. Si je n'ai pas été assez heureux pour vous intéresser au combat, que je le sois du moins assez pour vous intéresser au triomphe. Alors il la pressa de nouveau, de l'air du monde le plus touchant, de recevoir son offrande : toute le peuple l'y invitoit par des applaudissemens redoublés. L'amour propre enfin l'emporta sur l'amour : elle reçut le laurier fatal, pour céder, dit-elle, aux acclamations & aux instances du peuple ; mais, qui le croiroit ? elle le reçut avec un air riant, & Pisicrate remonta sur son char enivré d'amour & de gloire.

Dès qu'Alcibiade fut revenu de son premier abattement, Tu es bien foible

& bien vain, ſe dit-il à lui-même, de t'affliger à cet excès ! Et de quoi ? de ce qu'il ſe trouve dans le monde un homme plus adroit ou plus heureux que toi ! Je vois ce qui te déſole : tu aurois été tranſporté de vaincre aux yeux d'Erigone, & tu crains d'en être moins aimé après avoir été vaincu. Rends-lui plus de juſtice : Erigone n'eſt point une femme ordinaire ; elle te ſçaura gré de l'ardeur que tu as fait paroître, & quant au mauvais ſuccès, elle ſera la premiere à te faire rougir de ta ſenſibilité pour un ſi petit malheur. Allons la voir avec confiance. J'ai même lieu de m'applaudir de ce moment d'adverſité ; c'eſt pour ſon cœur une nouvelle épreuve, & l'amour me ménage un triomphe plus flateur que n'eût été celui de la courſe. Plein de ces idées conſolantes, il arrive chez Erigone ; il trouve le char du vainqueur à la porte.

Ce fut pour lui un coup de foudre. La honte, l'indignation, le déſeſpoir,

s'emparent de ſon ame. Eperdu & frémiſſant, ſes pas égarés ſe tournent comme d'eux-mêmes vers la maiſon de Socrate.

Le bon-homme qui avoit aſſiſté aux jeux, accourut au-devant de lui. Fort bien, lui dit-il, vous venez vous conſoler avec moi parce que vous êtes vaincu? Je gage, libertin, que je ne vous aurois pas vû ſi vous aviez triomphé. Je n'en ſuis pas moins reconnoiſſant. J'aime bien qu'on vienne à moi dans l'adverſité. Une ame enivrée de ſon bonheur s'épanche où elle peut; la confiance d'une ame affligée eſt plus flateuſe & plus touchante. Avouez cependant que vos chevaux ont fait des merveilles. Comment donc! vous n'avez manqué le prix que d'un pas! vous pouvez vous vanter d'avoir, après Piſicrate de Samos, les meilleurs courſiers de la Grece, & en vérité il eſt bien glorieux pour un homme d'exceller en chevaux! Alcibiade confondu n'entendit pas même la

plaiſanterie de Socrate. Le Philoſophe, jugeant du trouble de ſon cœur par l'altération de ſon viſage, Qu'eſt-ce donc, lui dit-il, d'un ton plus ſérieux ? une bagatelle, un jeu d'enfant vous affecte ! Si vous aviez perdu un empire, je vous pardonnerois à peine d'être dans l'état d'humiliation & d'abattement où je vous vois. Ah ! mon cher maître, s'écrie Alcibiade revenant à lui-même, qu'on eſt malheureux d'être ſenſible ! il faut avoir une ame de marbre dans le ſiécle où nous vivons. J'avoue, reprit Socrate, que la ſenſibilité coûte cher quelquefois ; mais c'eſt une ſi bonne choſe, qu'on ne ſçauroit trop la payer. Voyons cependant ce qui vous arrive.

Alcibiade lui raconta ſes avantures avec la prude, la jeune fille, la veuve, la femme du Magiſtrat, & la Courtiſanne qui dans l'inſtant même venoit de le ſacrifier. De quoi vous plaignez-vous, lui dit Socrate, après l'avoir entendu ? Il me ſemble que chacune d'elles vous a

aimé à ſa façon, de la meilleure foi du monde. La prude, par exemple, aime le plaiſir; elle le trouvoit en vous; vous l'en priviez, elle vous renvoie : ainſi des autres. C'eſt leur bonheur, n'en doutez pas, qu'elles cherchoient dans leur amant. La jeune fille y voyoit un époux qu'elle pouvoit aimer en liberté & avec décence; la veuve, un triomphe éclatant qui honoreroit ſa beauté; la femme du Magiſtrat, un homme aimable & diſcret, avec qui, ſans danger & ſans éclat, ſa philoſophie & ſa vertu pourroient prendre du relâche; la Courtiſanne, un homme admiré, applaudi, deſiré partout, qu'elle auroit le plaiſir ſecret de poſſéder ſeule, tandis que toutes les beautés de la Grece ſe diſputeroient vainement la gloire de le captiver. Vous avouez donc, dit Alcibiade, qu'aucune d'elles ne m'a aimé pour moi? Pour vous! s'écria le Philoſophe, ah, mon cher enfant! qui vous a mis dans la tête cette prétention ridicule? Perſonne n'ai-

me que pour ſoi. L'amitié, ce ſentiment ſi pur, ne fonde elle-même ſes préférences que ſur l'intérêt perſonnel ; & ſi vous exigez qu'elle ſoit déſintéreſſée, vous pouvez commencer par renoncer à la mienne. J'admire, pourſuivit-il, comme l'amour-propre eſt ſot dans ceux-mêmes qui ont le plus d'eſprit ! Je voudrois bien ſçavoir quel eſt ce *moi* que vous voulez qu'on aime en vous ? La naiſſance, la fortune & la gloire, la jeuneſſe, les talens & la beauté ne ſont que des accidens. Rien de tout cela n'eſt vous, & c'eſt tout cela qui vous rend aimable. Le *moi* qui réunit ces agrémens, n'eſt en vous que le canevas de la tapiſſerie. La broderie en fait le prix. En aimant en vous tous ces dons, on les confond avec vous-même. Ne vous engagez pas, croyez-moi, dans les diſtinctions qu'on ne fait point, & prenez comme on vous le donne, le réſultat de ce mêlange : c'eſt une monnoie dont l'alliage fait la conſiſtance, & qui perd ſa valeur au creuſet.

creuſet. Au ſurplus, il en eſt de l'amour & de l'amitié comme de tous les mouvemens de l'ame : ce n'eſt jamais que ſon bien qu'elle cherche ; & ſi du vôtre elle fait le ſien, vous devez être fort content d'elle. Oui, mon enfant, chacun fait tout pour ſoi ; & ſi jamais vous vous dévouez pour la patrie, ce qui pourroit bien arriver, vous le ferez pour votre plaiſir. N'exigez donc pas que l'amour ſoit plus généreux que l'héroïſme, & trouvez bon qu'une femme ne faſſe pour vous que ce qu'il lui plaît. Je ne ſuis pas fâché que votre délicateſſe vous ait détaché de la prude & de la veuve, ni que la réſolution de Rodope, & la vanité d'Erigone vous ait rendu la liberté ; mais je regrette Glicérie, & je vous conſeille d'y retourner. Vous vous moquez, dit Alcibiade : c'eſt un enfant qui veut qu'on l'épouſe. — Hé-bien ? vous l'épouſerez. — L'ai-je bien entendu ? c'eſt Socrate qui me conſeille le mariage ! — Pourquoi non ? ſi votre

femme eſt ſage & raiſonnable, vous ſerez un homme heureux ; ſi elle eſt méchante ou coquette, vous deviendrez un Philoſophe : vous ne pouvez jamais qu'y gagner.

H. Gravelot Inv. *De Longueil Sculp.*

SOLIMAN II.

SOLIMAN II.

C'EST un plaiſir de voir les graves Hiſtoriens ſe creuſer la tête pour trouver de grandes cauſes aux grands événemens. Le Valet-de-chambre de Sylla auroit peut-être bien ri d'entendre les politiques raiſonner ſur l'abdication de ſon maître ; mais ce n'eſt pas de Sylla que je veux parler.

Soliman II épouſa ſon Eſclave au mépris des loix des Sultans. On ſe peint d'abord cette Eſclave comme une beauté accomplie, avec une ame élevée, un génie rare, une politique profonde. Rien de tout cela : voici le fait.

Soliman s'ennuyoit au milieu de ſa gloire : les plaiſirs variés, mais faciles du Serrail, lui étoient devenus inſipides. Je ſuis las, dit-il un jour, de ne voir ici que des machines careſſantes. Ces Eſclaves me font pitié. Leur molle docilité n'a rien de piquant, rien de flateur

C'eſt à des cœurs nourris dans le ſein de la liberté, qu'il ſeroit doux de faire aimer l'eſclavage.

Les fantaiſies d'un Sultan ſont des loix pour ſes Miniſtres. On promit des ſommes conſidérables à qui ameneroit au Serrail des Eſclaves Européennes. Il en vint trois en peu de temps, qui pareilles aux trois Graces, ſembloient avoir partagé entr'elles tous les charmes de la beauté.

Des traits nobles & modeſtes, des yeux tendres & languiſſans, un eſprit ingénu & une ame ſenſible diſtinguoient la touchante Elmire. L'entrée du Serrail, l'image de la ſervitude l'avoient glacée d'un mortel effroi : Soliman la trouva évanouïe dans les bras des femmes. Il approche ; il la rappelle à la lumiere ; il la raſſure avec bonté. Elle leve ſur lui de grands yeux bleus mouillés de larmes ; il lui tend la main ; il la ſoutient lui-même ; elle le ſuit d'un pas chancelant. Les eſclaves ſe retirent ; & dès qu'il eſt ſeul avec elle : Ce n'eſt pas de l'effroi,

lui dit-il, belle Elmire, que je prétends vous inſpirer. Oubliez que vous avez un maître; ne voyez en moi qu'un amant. Le nom d'amant ne m'eſt pas moins inconnu que celui de maître, lui dit-elle, & l'un & l'autre me font trembler. On m'a dit, & j'en frémis encore, que j'étois deſtinée à vos plaiſirs. Hélas! Eh quels plaiſirs peut-on avoir à tyranniſer la foibleſſe & l'innocence? Croyez-moi, je ne ſuis point capable des complaiſances de la ſervitude; & le ſeul plaiſir qui vous ſoit permis de goûter avec moi, eſt celui d'être généreux. Rendez-moi à mes parens & à ma patrie; & en reſpectant ma vertu, ma jeuneſſe & mes malheurs, méritez ma reconnoiſſance, mon eſtime & mes regrets.

Ce diſcours d'une Eſclave étoit nouveau pour Soliman: ſa grande ame en fut émue. Non, lui dit-il, ma chere enfant, je ne veux rien devoir à la violence. Vous m'enchantez: je ferois mon

bonheur de vous aimer & de vous plaire; mais je préfére le tourment de ne vous voir jamais, à celui de vous voir malheureuſe. Cependant, avant que de vous rendre la liberté, permettez-moi d'eſſayer du moins s'il ne me ſeroit pas poſſible de diſſiper l'effroi que vous cauſe le nom d'Eſclave. Je ne vous demande qu'un mois d'épreuve; après quoi, ſi mon amour ne peut vous toucher, je ne me vengerai de votre ingratitude qu'en vous livrant à l'inconſtance & à la perfidie des hommes. Ah! Seigneur, s'écria Elmire avec un ſaiſiſſement mêlé de joie, que les préjugés de ma patrie ſont injuſtes, & que vos vertus y ſont peu connues! Soyez tel que je vous vois, & je ceſſe de compter ce jour au nombre des jours malheureux.

Quelques momens après, elle vit entrer des Eſclaves portant des corbeilles remplies d'étoffes & de bijoux précieux. Choiſiſſez, lui dit le Sultan; ce ſont des vêtemens, non des parures qu'on vous

préſente : rien ne ſçauroit vous embellir. Décidez-moi, lui dit Elmire en parcourant des yeux ces corbeilles. Ne me conſultez pas, répliqua le Sultan : je hais ſans diſtinction tout ce qui peut me dérober vos charmes. Elmire rougit ; & le Sultan s'apperçut qu'elle préféroit les couleurs les plus favorables au caractere de ſa beauté. Il en conçut une douce eſpérance. Le ſoin de s'embellir eſt preſque le deſir de plaire.

Le mois d'épreuve ſe paſſa en galanteries timides de la part du Sultan ; & du côté d'Elmire, en complaiſance & en attentions délicates. Sa confiance pour lui augmentoit chaque jour ſans qu'elle s'en apperçût. D'abord il ne lui fut permis de la voir qu'après la toilette, & juſqu'au deshabillé ; bientôt il fut admis au deshabillé & à la toilette. C'étoit là que ſe formoit le plan des amuſemens du jour & du lendemain. Ce que l'un propoſoit étoit préciſément ce qu'alloit propoſer l'autre. Leurs diſputes ne rou-

loient que ſur les larcins d'idées. Elmire dans ces diſputes ne s'appercevoit pas des petites négligences qui échappoient à ſa pudeur. Un peignoir dérangé, une jarretiere miſe imprudemment, &c. ménageoient au Sultan des plaiſirs dont il n'avoit garde de rien témoigner. Il ſçavoit, & c'étoit beaucoup ſçavoir pour un Sultan, qu'il y a de la maladreſſe à avertir la pudeur des dangers où elle s'expoſe ; qu'elle n'eſt jamais plus farouche que lorſqu'elle eſt alarmée, & que pour la vaincre il faut l'apprivoiſer. Cependant, plus il découvroit de charmes dans Elmire, plus il ſentoit redoubler ſes craintes à l'approche du jour qui pouvoit les lui enlever.

Ce terme fatal arrive. Soliman fait préparer des caiſſes remplies d'étoffes, de pierreries & de parfums. Il ſe rend chez Elmire ſuivi de ces préſens. C'eſt demain, lui dit-il, que je vous ai promis de vous rendre la liberté, ſi vous la regrettez encore. Je viens m'acquit-

ter de ma parole & vous dire adieu pour jamais. Quoi ! dit Elmire tremblante, c'eſt demain ! je l'avois oublié. C'eſt demain, reprit le Sultan, que livré à mon déſeſpoir, je vais être le plus malheureux des hommes.—Vous êtes donc bien cruel à vous-même de m'en avoir fait ſouvenir ! — Hélas ! il ne tient qu'à vous, Elmire, que je l'oublie pour toujours. Je vous avoue, lui dit-elle, que votre douleur me touche, que vos procédés m'ont intéreſſée à votre bonheur, & que ſi pour vous marquer ma reconnoiſſance, il ne falloit que prolonger de quelque-temps mon eſclavage. — Non, Madame, je ne ſuis que trop accoutumé au bonheur de vous poſſéder. Je ſens que plus je vous aurois connue, & plus il me ſeroit affreux de vous perdre : ce ſacrifice me coûtera la vie ; mais je ne le rendrois que plus douloureux en le différant. Puiſſe votre patrie en être digne ! Puiſſent les mortels à qui vous allez plaire, vous mériter mieux que

moi ! Je ne vous demande qu'une grace, c'eſt de vouloir bien accepter ces préſens, comme de foibles gages de l'amour le plus pur & le plus tendre que vous-même, oui, que vous-même ſoyez capable d'inſpirer. Non, lui dit-elle d'une voix preſque éteinte, je n'accepte point ces préſens. Je pars; vous le voulez ! mais je n'emporterai de vous que votre image. Soliman levant les yeux ſur Elmire, rencontra les ſiens mouillés de larmes. Adieu donc, Elmire. — Adieu Soliman. Ils ſe dirent tant & de ſi tendres adieux, qu'ils finirent par ſe jurer de ne ſe ſéparer de la vie. Les avenues du bonheur où il n'avoit fait que paſſer rapidement avec ſes Eſclaves d'Aſie, lui avoient paru ſi délicieuſes avec Elmire, qu'il avoit trouvé un charme inexprimable à les parcourir pas à pas. Mais arrivé au bonheur même, ſes plaiſirs eurent dès-lors le défaut qu'ils avoient eu; ils devinrent trop faciles, & bientôt après languiſſans. Leurs jours, ſi rem-

plis juſqu'alors, commencerent à avoir des vuides. Dans l'un de ces momens où la ſeule complaiſance retenoit Soliman auprès d'Elmire : Voulez-vous : lui dit-il, que nous entendions une Eſclave de votre patrie dont on m'a vanté la voix ? Elmire à cette propoſition ſentit bien qu'elle étoit perdue ; mais contraindre un amant qui s'ennuye, c'eſt l'ennuyer encore plus. Je veux, lui dit-elle, tout ce qu'il vous plaira ; & l'on fit venir l'Eſclave.

Délia (c'étoit le nom de la Muſicienne) avoit la taille d'une Déeſſe. Ses cheveux effaçoient le noir de l'ébéne, & ſa peau la blancheur de l'yvoire. Deux ſourcils hardiment deſſinés, couronnoient ſes yeux étincelans. Dès qu'elle vint à préluder, ſes levres du plus beau vermeil, laiſſerent voir deux rangs de perles enchâſſées dans le corail. D'abord elle chanta les victoires de Soliman, & le héros ſentit élever ſon ame au ſouvenir de ſes triomphes. Son orgueil

encore plus que ſon goût, applaudiſſoit aux accens de cette voix éclatante qui rempliſſoit la ſalle de ſon volume harmonieux.

Délia changea de mode pour chanter la volupté. Alors elle prit le Théorbe, inſtrument favorable au développement d'un bras arrondi & aux mouvemens d'une main délicate & légere. Sa voix plus fléxible & plus tendre, ne fit plus entendre que des ſons touchans. Ses modulations liées par des nuances inſenſibles, exprimoient le délire d'une ame enivrée de plaiſir; ou épuiſée de ſentiment. Ses ſons, tantôt expirant ſur ſes levres, tantôt enflés & battus rapidement, rendoient tour-à-tour les ſoupirs de la pudeur & la véhémence du deſir; & ſes yeux encore plus que ſa voix animoient ces vives peintures.

Soliman hors de lui-même, la dévoroit de l'oreille & des yeux. Non, diſoit-il, jamais une ſi belle bouche n'a formé de ſi beaux ſons. Que celle qui chante

ſi bien le plaiſir, doit l'inſpirer & le goûter avec délices ! Quel charme de reſpirer cette haleine harmonieuſe, & de recueillir au paſſage ces ſons animés par l'amour ! Le Sultan égaré dans ces réfléxions, ne s'appercevoit pas qu'il battoit la meſure ſur le genou de la tremblante Elmire. Le cœur ſerré de jalouſie, elle reſpiroit à peine. Qu'elle eſt heureuſe, diſoit-elle tout bas à Soliman, d'avoir une voix ſi docile ! Hélas ! ce devroit être l'organe de mon cœur ! Tout ce qu'elle exprime, vous me l'avez fait éprouver. Ainſi parloit Elmire, mais Soliman ne l'écoutoit pas.

Délia changea de ton une ſeconde fois pour célébrer l'inconſtance. Tout ce que la mobile variété de la nature a d'intéreſſant & d'aimable, fut retracé dans ſes chants. On croyoit voir le papillon voltiger ſur les roſes, & les zéphirs s'égarer parmi les fleurs. Ecoutez la Tourterelle, diſoit Délia : elle eſt fidelle, mais elle eſt triſte. Voyez la Fauvette volage : le

plaiſir agite ſes aîles ; ſa brillante voix n'éclate que pour rendre grace à l'amour. L'onde ne ſe glace que dans le repos ; un cœur ne languit que dans la conſtance. Il n'eſt qu'un mortel ſur la terre qu'il ſoit poſſible d'aimer toujours. Qu'il change, qu'il jouiſſe de l'avantage de rendre mille cœurs heureux ; tous le préviennent ou le ſuivent. On l'adore dans ſes bras ; on l'aime encore dans les bras d'un autre. Qu'il ſe rende ou qu'il ſe dérobe à nos deſirs, il trouvera par-tout l'amour, par-tout il le laiſſera ſur ſes traces.

Elmire ne put diſſimuler plus long-temps ſon dépit & ſa douleur. Elle ſe leve & ſe retire : le Sultan ne la rappelle point ; & tandis qu'elle va ſe noyer dans ſes larmes, en répétant mille fois : ah l'ingrat ! ah le perfide ! Soliman charmé de ſa divine Cantatrice, va réaliſer avec elle quelques-uns des tableaux qu'elle lui a peints ſi vivement. Dès le lendemain matin la malheureuſe Elmire lui

écrivit un billet plein d'amertume & de tendreſſe, où elle lui rappelloit la parole qu'il lui avoit donnée. Cela eſt juſte, dit le Sultan : qu'on la renvoye dans ſa patrie, comblée de mes bienfaits. Cette enfant-là m'aimoit de bonnefoi, & j'ai des torts avec elle.

Les premiers momens de ſon amour pour Délia ne furent qu'une ivreſſe ; mais dès qu'il eut le temps de la réflexion, il s'apperçut qu'elle étoit plus pétulente que ſenſible, plus avide de plaiſir que Hatée d'en donner ; en un mot, plus digne que lui d'avoir un Serrail ſous ſes loix. Pour nourrir ſon illuſion, il invitoit quelquefois Délia à lui faire entendre cette voix qui l'avoit enchanté ; mais cette voix n'étoit plus la même. L'impreſſion s'en affoibliſſoit chaque jour par l'habitude ; & ce n'étoit plus qu'une émotion légere ; lorſqu'une circonſtance imprévue la diſſipa pour jamais.

Le principal Miniſtre du Serrail vint

déclarer au Sultan qu'il n'étoit plus poſſible de contenir l'indocile vivacité d'une de ces Eſclaves d'Europe ; qu'elle ſe moquoit des défenſes & des menaces, & qu'elle ne lui répondoit que par de ſanglantes railleries & des éclats de rire immodérés. Soliman qui étoit trop grand homme pour traiter en affaire d'état la police de ſes plaiſirs, fut curieux de voir cette jeune évaporée. Il ſe rendit chez elle ſuivi de l'Eunuque. Dès qu'elle vit paroître Soliman : Graces au ciel, dit-elle, voici une figure humaine. Vous êtes, ſans doute, le ſublime Sultan dont j'ai l'honneur d'être Eſclave ? Faites-moi le plaiſir de chaſſer ce vieux coquin qui me choque la vue. Le Sultan eut bien de la peine à ne pas rire de ce début. Roxelane, lui dit-il, (c'eſt ainſi qu'on l'avoit nommée) reſpectez, s'il vous plaît, le miniſtre de mes volontés. Les mœurs du Serrail ne vous ſont point connues ; en attendant qu'on vous en inſtruiſe, modérez-vous & obéiſſez. Le

compliment eſt honnête, dit Roxelane. *Obéiſſez!* eſt-ce là de la galanterie turque? Vous m'avez l'air d'être bien aimé, ſi c'eſt ſur ce ton-là que vous débutez avec les femmes! *Reſpectez le Miniſtre de mes volontés!* Vous avez donc des volontés? & quelles volontés, juſte ciel, ſi elles reſſemblent à leur Miniſtre! Un vieux monſtre amphibie qui nous tient enfermées comme dans un bercail, & qui rode à l'entour avec des yeux terribles, ſans ceſſe prêt à nous dévorer! Voilà le confident de vos plaiſirs & le gardien de notre ſageſſe? Il faut lui rendre juſtice, ſi vous le payez pour vous faire haïr, il ne vole pas ſes gages. Nous ne pouvons faire un pas qu'il ne gronde. Il nous défend juſqu'à la promenade & aux viſites mutuelles. Bientôt il va nous peſer l'air & nous meſurer la lumiere. Si vous l'aviez vu frémir hier au ſoir pour m'avoir trouvée dans ces jardins ſolitaires? Eſt-ce vous qui lui ordonnez de nous en interdire l'entrée? Avez-

vous peur qu'il ne pleuve des hommes ? & quand il en tomberoit quelques-uns des nues, le grand mal ! le ciel nous devroit ce miracle.

Tandis que Roxelane parloit ainſi, le Sultan examinoit avec ſurpriſe le feu de ſes regards & le jeu de ſa phiſionomie. Par Mahomet ! diſoit-il en lui-même, voilà le plus joli minois qui ſoit dans toute l'Aſie. On n'en fait de ſemblables qu'en Europe. Roxelane n'avoit rien de beau, rien de régulier dans les traits ; mais leur enſemble avoit cette ſingularité piquante qui touche plus que la beauté. Un regard parlant, une bouche fraîche & tapiſſée de roſes, un fin ſoûrire, un nez en l'air, une taille leſte & bien priſe, tout cela donnoit à ſon étourderie un charme qui déconcertoit la gravité de Soliman. Mais les grands, dans ces ſituations, ont la reſſource du ſilence, & Soliman ne ſçachant que lui répondre, prit le parti de ſe retirer en cachant ſon embarras ſous un air de majeſté.

L'Eunuque lui demanda ce qu'il ordonnoit de cette Eſclave audacieuſe. C'eſt un enfant, répondit le Sultan; il faut lui paſſer quelque choſe.

L'air, le ton, la figure, le caractere de Roxelane avoient excité dans l'ame de Soliman un trouble & une émotion que le ſommeil ne put diſſiper. A ſon réveil il fit venir le chef des Eunuques. Il me ſemble, lui dit-il, que tu es aſſez mal dans la Cour de Roxelane; pour faire ta paix, va lui annoncer que j'irai prendre du thé avec elle. A l'arrivée du Miniſtre, les femmes de Roxelane ſe hâterent de l'éveiller. Que me veut ce ſinge, s'écria-t-elle en ſe frottant les yeux? Je viens, répondit l'Eunuque, de la part de l'Empereur, baiſer la pouſſiere de vos pieds, & vous annoncer qu'il viendra prendre du thé avec les délices de ſon ame. — Va te promener avec ta harangue. Mes pieds n'ont point de pouſſiere, & je ne prends pas du thé ſi matin.

L'Eunuque ſe retira ſans répliquer, & rendit compte de ſon ambaſſade. Elle a raiſon, dit le Sultan : pourquoi l'avoir éveillée ? Vous faites tout de travers. Dès qu'il fut grand jour chez Roxelane, il s'y rendit. Vous êtes en colere contre moi, lui dit-il ? On a troublé votre ſommeil, & j'en ſuis la cauſe innocente. Çà faiſons la paix ; imitez-moi : vous voyez que j'oublie tout ce que vous m'avez dit hier. — Vous l'oubliez ? Tant pis : je vous ai dit de bonnes choſes. Ma franchiſe vous déplaît, je le vois bien ; mais vous vous y accoutumerez. Et n'êtes-vous pas trop heureux de trouver une amie dans une Eſclave ? Oui, une amie qui s'intéreſſe à vous, & qui veut vous apprendre à aimer. Que n'avez-vous fait quelque voyage dans ma patrie ! C'eſt-là que l'on connoît l'amour, c'eſt-là qu'il eſt vif & tendre ; & pourquoi ? parce qu'il eſt libre. Le ſentiment s'inſpire, & ne ſe commande point. Notre mariage, à beau-

coup près, ne reſſemble pas à la ſervitude ; cependant un mari aimé eſt un prodige. Tout ce qui s'appelle devoir attriſte l'ame, flétrit l'imagination, refroidit le deſir, émouſſe cette pointe d'amour-propre qui fait tout le ſel de l'amour. Or, ſi l'on a tant de peine à aimer ſon mari, combien plus il eſt difficile d'aimer ſon maître, ſur-tout s'il n'a pas l'adreſſe de cacher les fers qu'il nous donne ! Auſſi, reprit le Sultan, n'oublierai-je rien pour adoucir votre ſervitude ; mais vous devez à votre tour. — Je dois : & toujours du devoir ! défaites-vous, croyez-moi, de ces termes humilians. Ils ſont déplacés dans la bouche d'un galant homme, qui a l'honneur de parler à une jolie femme. — Mais Roxelane, oubliez-vous qui je ſuis, & qui vous êtes ? — Qui vous êtes, & qui je ſuis ? Vous êtes puiſſant, je ſuis jolie : nous voilà, je crois, de pair. Cela pourroit être dans votre patrie, reprit le Sultan avec hauteur ; mais ici, Roxe-

lane, je ſuis maître, & vous êtes eſclave. — Oui, je ſçai que vous m'avez achetée; mais le Brigand qui m'a vendue, n'a pû vous donner ſur moi que les droits qu'il avoit lui-même, les droits de rapine & de violence, en un mot les droits d'un Brigand, & vous êtes trop honnête homme pour vouloir en abuſer. Après tout, vous êtes mon maître, parce que ma vie eſt en vos mains; mais je ne ſuis plus votre eſclave, ſi je ſçais mépriſer la vie; & franchement la vie qu'on mene ici mérite peu qu'on la ménage. Quelle idée funeſte, s'écria le Sultan! me prenez-vous pour un barbare? Non, ma chere Roxelane, je ne veux employer mon pouvoir qu'à rendre pour vous & pour moi cette vie délicieuſe. Ma foi, cela s'annonce mal, dit Roxelane: ces gardiens, par exemple, ſi noirs, ſi dégoûtans, ſi difformes, ſont-ce là les ris & les jeux qui accompagnent ici l'amour? — Ces gardiens ne ſont pas ici pour vous ſeule. J'ai cinq

cens femmes ſur leſquelles nos mœurs & nos loix m'obligent à faire veiller. Et à quoi bon cinq cens femmes, lui demanda-t-elle en confidence ? — C'eſt une eſpece de faſte que m'impoſe la dignité de Sultan. — Mais qu'en faites-vous s'il vous plaît ? car vous n'en prêtez à perſonne. — L'inconſtance, répondit le Sultan, a introduit cet uſage. Un cœur qui n'aime point, a beſoin de changer. Il n'appartient qu'à l'amant d'être fidele, & je ne le ſuis moi-même que depuis que je vous vois. Que le nombre de ces femmes ne vous cauſe aucun ombrage ; elle ne ſerviront qu'à orner votre triomphe. Vous les verrez toutes empreſſées à vous plaire, & vous ne me verrez occupé que de vous. En vérité, dit Roxelane d'un air compatiſſant, vous méritiez un meilleur ſort. C'eſt dommage que vous ne ſoyez pas un ſimple particulier dans ma patrie ; j'aurois pour vous quelque foibleſſe : car au fonds ce n'eſt pas vous que je hais, c'eſt

ce qui vous environne. Vous êtes beaucoup mieux qu'il n'appartient à un Turc : vous avez même quelque chose d'un François, & j'en ai aimé, sans flaterie, qui ne vous valoient pas. Vous avez aimé, s'écria Soliman avec effroi !— Oh ! point du tout ; je n'ai eu garde ! Ne prétendez-vous pas encore qu'on ait dû être sage toute sa vie pour cesser de l'être avec vous ? En vérité ces Turcs sont plaisans. — Et vous n'avez pas été sage ! O ciel ! que viens-je d'entendre ? je suis trahi, je suis désespéré. Ah ! qu'ils périssent, les traîtres qui ont voulu m'en imposer. Pardonnez-leur, dit Roxelane : les pauvres gens n'ont pas tort. De plus habiles s'y trompent. Du reste, le mal n'est pas grand. Que ne me rendez-vous la liberté, si vous ne me croyez pas digne des honneurs de l'esclavage ?— Oui, oui, je vous la rendrai cette liberté dont vous avez si bien usé. A ces mots, le Sultan se retira furieux, & il disoit en lui-même : Je l'avois bien prévû que ce

petit nez retrouſſé auroit fait quelque ſottiſe.

On ne peut ſe peindre l'égarement où l'avoit jetté l'imprudent aveu de Roxelane. Tantôt il veut qu'on la chaſſe, & tantôt qu'on l'enferme, & puis qu'on l'amene à ſes pieds, & puis encore qu'on l'éloigne. Le grand Soliman ne ſçait plus ce qu'il dit. Seigneur, lui repréſenta l'Eunuque, faut-il vous déſeſpérer pour une bagatelle? Une de plus, une de moins; eſt-ce une choſe ſi rare? D'ailleurs, qui ſçait ſi l'aveu qu'elle vous a fait n'étoit pas un artifice pour ſe faire renvoyer? — Que dis-tu? Quoi! ſeroit-il poſſible? C'eſt cela même. Il m'ouvre les yeux. On n'avoue point ces vérités. C'eſt une feinte, c'eſt une ruſe. Ah! la perfide! Diſſimulons à notre tour: je veux la pouſſer à bout. Ecoute: va lui dire..... que je lui demande à ſouper ce ſoir... Mais non, fait venir la Cantatrice: il vaut mieux la lui envoyer.

Délia fut chargée d'employer tout ſon art à gagner la confiance de Roxelane. Dès que celle-ci l'eut entendue, Quoi ! lui dit-elle, jeune & belle comme vous êtes, il vous charge de ſes meſſages, & vous avez la foibleſſe de lui obéir ! Allez, vous n'êtes pas digne d'être ma compatriote. Ah ! je vois bien qu'on le gâte, & qu'il faut que je me charge ſeule d'apprendre à vivre à ce Turc. Je vais lui envoyer dire que je vous retiens à ſouper ; je veux qu'il répare ſon impertinence. — Mais, Madame, il trouvera mauvais. — Lui ! je voudrois bien voir qu'il trouvât mauvais ce que je trouve bon. — Mais il m'a ſemblé qu'il deſiroit de vous voir tête-à-tête. — Tête-à-tête ! Ah nous n'en ſommes pas là ; & je lui ferai bien voir du pays, avant que nous ayons rien de particulier à nous dire.

Le Sultan fut auſſi ſurpris que piqué d'apprendre qu'ils auroient un tiers. Cependant il ſe rendit de bonne heure chez

Roxelane. Dès qu'elle le vit paroître, elle courut au-devant de lui d'un air auſſi délibéré que s'ils avoient été le mieux du monde enſemble. Voilà, dit-elle, un joli homme, qui vient ſouper avec nous. Madame, vous voulez bien de lui ? Avouez, Soliman, que je ſuis une bonne amie. Allons, approchez, ſaluez Madame. Là, fort bien. A préſent remerciez-moi. Doucement ! Je n'aime pas qu'on appuye ſur la reconnoiſſance. A merveille ! je vous aſſure qu'il m'étonne. Il n'a que deux leçons ; voyez comme il a profité ! Je ne déſeſpére pas d'en faire quelque jour un François.

Qu'on s'imagine l'étonnement d'un Sultan, & d'un Sultan vainqueur de l'Aſie, de ſe voir traiter comme un écolier par une Eſclave de dix-huit ans. Elle fut pendant le ſoupé d'une gaieté, d'une folie inconcevable. Le Sultan ne ſe poſſédoit pas de joie. Il l'interrogeoit ſur les mœurs de l'Europe. Un tableau n'attendoit pas l'autre. Nos préjugés,

nos ridicules, nos travers, tout fut faiſi, tout fut joué. Soliman croyoit être à Paris. La bonne tête ! s'écrioit-il, la bonne tête ! De l'Europe elle tomba ſur l'Aſie, ce fut bien pis : la morgue des hommes, l'imbécillité des femmes, l'ennui de leur ſociété, la mauſſade gravité de leurs amours, rien ne lui étoit échappé, quoiqu'elle n'eût rien vu qu'en paſſant. Le Serrail eut ſon tour ; & Roxelane commença par féliciter le Sultan d'avoir imaginé le premier d'aſſurer la vertu des femmes par la nullité abſolue des Noirs. Elle alloit s'étendre ſur l'honneur que lui feroit dans l'hiſtoire cette circonſtance de ſon regne ; mais il la pria de l'épargner. Çà, dit-elle, je m'apperçois que j'occupe des momens que Délia rempliroit bien mieux. Mettez-vous à ſes pieds pour obtenir un de ces airs qu'elle chante, dit-on, avec tant de goût & tant d'ame. Délia ne ſe fit point prier. Roxelane parut charmée ; elle demanda tout bas un mouchoir à Soli-

man ; il lui en donna un ſans ſe douter de ſon deſſein. Madame, dit-elle à Délia en le lui préſentant, c'eſt de la part du Sultan que je vous donne le mouchoir ; vous l'avez bien mérité. Oui, ſans doute, dit le Sultan outré de dépit ; & préſentant ſa main à la Cantatrice, il ſe retira avec elle.

Dès qu'ils furent ſeuls : Je vous avoue, lui dit-il, que cette étourdie me confond. Vous voyez le ton qu'elle a pris avec moi ; je n'ai pas le courage de m'en fâcher : en un mot, j'en ſuis fou, & je ne ſçais comment m'y prendre pour la réduire. Seigneur, lui dit Délia, je crois avoir démêlé ſon caractere. L'autorité n'y peut rien ; vous n'avez plus que l'extrême froideur, ou l'extrême galanterie. La froideur peut la piquer, mais je crains qu'il ne ſoit plus temps. Elle ſçait que vous l'aimez. Elle jouira en ſecret de la violence qu'il vous en coûtera, & vous reviendrez plutôt qu'elle. Ce moyen d'ailleurs eſt triſte & pénible ;

& s'il vous échappe un moment de foiblesse, ce ſera à recommencer. Hé bien, dit le Sultan, eſſayons de la galanterie.

Dans le Serrail dès-lors chaque jour fut une nouvelle fête, dont Roxelane étoit l'objet; mais elle recevoit tout cela comme un hommage qui lui étoit dû, ſans intérêt & ſans plaiſir, avec une complaiſance tranquille. Le Sultan lui demandoit quelquefois: Comment avez-vous trouvé ces jeux, ces concerts, ces ſpectacles? Aſſez bien, diſoit-elle; mais il y manquoit quelque choſe.—Et quoi!—Des hommes & de la liberté.

Soliman étoit au déſeſpoir; il eut recours à Délia. Ma foi, lui dit la Muſicienne, je ne ſçais plus ce qui peut la toucher, à moins que la gloire ne s'en mêle. Vous recevez demain les Ambaſſadeurs de vos alliés, ne pourrois-je pas la mener voir cette cérémonie à travers un voile, qui nous déroberoit aux yeux de votre Cour? Et croyez-vous, dit le Sultan, qu'elle y ſoit ſenſi-

ble ? Je l'eſpére, dit Délia : les femmes de ſon pays aiment la gloire. Vous m'enchantez, s'écria Soliman ! Oui, ma chere Délia, je vous devrai mon bonheur.

Au retour de cette cérémonie, qu'il eut ſoin de rendre la plus pompeuſe qu'il fut poſſible, il ſe rendit chez Roxelane. Allez, lui dit-elle, ôtez-vous de mes yeux, & ne me revoyez jamais. Le Sultan demeura immobile & muet d'étonnement. C'eſt donc ainſi, pourſuivit-elle, que vous ſçavez aimer ? La gloire & les grandeurs, les ſeuls biens dignes de toucher une ame, ſont pour vous ſeul ; la honte & l'oubli, les plus accablans de tous les maux, ſont mon partage ; & vous voulez que je vous aime ! je vous hais plus que la mort. Le Sultan voulut tourner ce reproche en plaiſanterie. Rien n'eſt plus ſérieux, reprit-elle. Si mon amant n'avoit qu'une cabane, je partagerois ſa cabane, & je ſerois contente. Il a un trône, je veux

partager ſon trône, ou il n'eſt pas mon amant. Si vous ne me croyez pas digne de regner ſur les Turcs, renvoyez-moi dans ma patrie, où toutes les jolies femmes ſont ſouveraines, & bien plus abſolues que je ne le ſerois ici; car c'eſt ſur les cœurs qu'elles regnent. L'empire du mien ne vous ſuffit donc pas, lui dit le Sultan, de l'air du monde le plus tendre? — Non, je ne veux point d'un cœur qui a des plaiſirs que je n'ai pas. Ne me parlez plus de vos fêtes. Jeux d'enfans que tout cela. Il me faut des ambaſſades. — Mais, Roxelane, ou vous êtes folle, ou vous rêvez. — Et que trouvez-vous donc de ſi extravagant à vouloir regner avec vous? Eſt-on faite de maniere à déparer un trône? Et croyez-vous qu'on eût moins de nobleſſe & de dignité que vous à aſſurer de ſa protection ſes ſujets & ſes alliés? Je crois, dit le Sultan, que vous ferez tout avec grace; mais il ne dépend pas de moi de remplir votre ambition, & je vous prie de n'y plus penſer. —

penſer. — N'y plus penſer ? Oh ! je vous réponds que je ne penſerai à autre choſe, & que je ne vais plus rêver que ſceptre, couronne, ambaſſade. Elle tint parole. Le lendemain matin elle avoit déjà fait le deſſein de ſon diadême ; elle n'étoit plus indéciſe que ſur la couleur du ruban qui devoit l'attacher. Elle ſe fit porter des étoffes ſuperbes pour ſes habits de cérémonie ; & dès que le Sultan parut, elle lui demanda ſon avis pour le choix. Il fit tous ſes efforts pour la détourner de cette idée ; mais la contradiction la plongeoit dans une triſteſſe mortelle, & pour l'en retirer, il étoit obligé de flatter ſon illuſion. Alors elle devenoit d'une gaieté brillante. Il ſaiſiſſoit ces momens pour lui parler d'amour ; mais ſans l'écouter elle lui parloit politique. Toutes ſes réponſes étoient déjà préparées pour les harangues des députés ſur ſon avénement à la couronne. Elle avoit même des projets de réglemens pour les Etats du Grand-Seigneur.

Elle vouloit qu'on plantât des vignes & qu'on bâtit des ſalles d'Opéra : qu'on ſupprimât les Eunuques, parce qu'ils n'étoient bons à rien ; qu'on enfermât les jaloux, parce qu'ils troubloient la ſociété ; & qu'on bannît tous les gens intéreſſés, parce qu'ils devenoient des fripons tôt ou tard. Le Sultan s'amuſa quelque-temps de ſes folies ; cependant il brûloit du plus violent amour ſans aucun eſpoir d'être heureux. Au moindre ſoupçon de violence elle devenoit furieuſe, & vouloit ſe donner la mort. D'un autre côté, Soliman ne trouvoit pas l'ambition de Roxelane ſi folle ; car enfin, diſoit-il, n'eſt-il pas cruel d'être ſeul privé du bonheur d'aſſocier à mon ſort une femme que j'eſtime & que j'aime ? Tous mes ſujets peuvent avoir une épouſe légitime ; une loi biſarre ne défend l'hymen que pour moi. Ainſi parloit l'amour, mais la politique le faiſoit taire. Il prit le parti de confier à Roxelane les raiſons qui le rete-

noient. Je ferois, lui dit-il, mon bonheur de ne rien laiſſer manquer au vôtre; mais nos mœurs. — Ce ſont des contes. — Nos loix. — Ce ſont des chanſons. — Les Prêtres. — De quoi ſe mêlent-ils?—Le peuple & les ſoldats.—Que leur importe? En ſeront-ils plus malheureux, quand vous m'aurez pour épouſe? Vous avez bien peu d'amour, ſi vous avez ſi peu de courage! Elle fit tant que Soliman eut honte d'être ſi timide. Il fait venir le Muphti, le Viſir, le Caimacan, l'Aga de la mer & celui des Janiſſaires, & il leur dit: J'ai porté auſſi loin que je l'ai pu la gloire du Croiſſant; j'ai affermi la puiſſance & le repos de mon Empire, & je ne veux pour récompenſe de mes travaux que de jouir au gré de mes ſujets d'un bonheur dont ils jouiſſent tous. Je ne ſçais quelle loi, qui ne nous vient pas du Prophête, interdit aux Sultans les douceurs du lit nuptial; je me vois par-là réduit à des Eſclaves que je mépriſe, & j'ai réſolu d'épouſer une fem-

me que j'adore. Préparez mon peuple à cet hymen. S'il l'approuve, je reçois ſon aveu comme un témoignage de ſa reconnoiſſance; mais s'il oſoit en murmurer, vous lui direz que je le veux. L'aſſemblée reçut les ordres du Sultan dans un reſpectueux ſilence, & le peuple ſuivit cet exemple.

Soliman tranſporté de joie & d'amour, vint prendre Roxelane pour la mener à la Moſquée, & il diſoit tous bas en l'y conduiſant : Eſt-il poſſible qu'un petit nez retrouſſé renverſe les loix d'un Empire ?

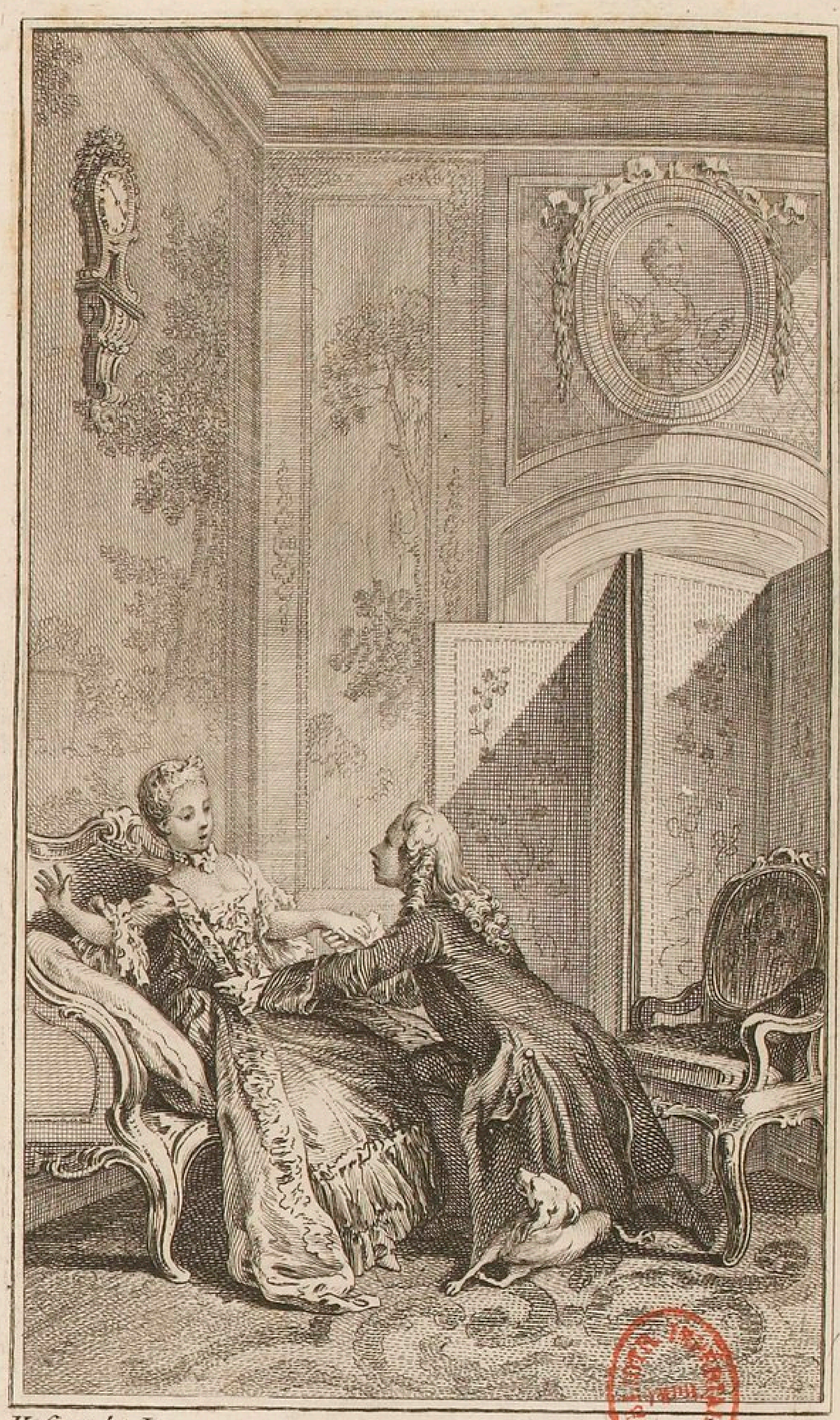

H. Gravelot Inv. *le Veau Sc.*

LE SCRUPULE.

LE SCRUPULE,

OU

L'AMOUR MÉCONTENT DE LUI-MÊME.

LE Ciel ſoit loué, dit Beliſe en quittant le deuil de ſon époux : je viens de remplir un devoir bien affligeant & bien pénible ! il étoit temps que cela finît. Se voir livrée dès l'âge de ſeize ans à un homme que l'on ne connoît pas ; paſſer les plus beaux jours de ſa vie dans l'ennui, la diſſimulation, la ſervitude ; être l'eſclave & la victime d'un amour qu'on inſpire & qu'on ne ſçauroit partager ; quelle épreuve pour la vertu ! Je l'ai ſubie, m'en voilà quitte. Je n'ai rien à me reprocher : car enfin je n'ai point aimé mon époux ; mais j'ai fait ſemblant de l'aimer, & cela eſt bien plus héroïque. Je lui ai été fidelle malgré ſa jalouſie ; en un mot, je l'ai pleuré : c'eſt, je crois, porter la bonté d'ame

auſſi loin qu'elle peut aller. Enfin, rendue à moi-même, je ne dépens plus que de ma volonté, & ce n'eſt que d'aujourd'hui que je vais commencer à vivre. Ah ! comme mon cœur va s'enflammer, ſi quelqu'un parvient à me plaire ! Mais conſultons-nous bien avant que d'engager ce cœur, & ne courons, s'il eſt poſſible, ni le riſque de ceſſer d'aimer, ni celui de ceſſer d'être aimée. Ceſſer d'être aimée ! cela eſt difficile, reprit-elle en conſultant ſon miroir ; mais ceſſer d'aimer eſt encore pis. Le moyen de feindre long-temps un amour qu'on ne ſent plus ? Je n'en aurois jamais la force. Quitter un homme après l'avoir pris, eſt une effronterie qui me paſſe ; & puis les plaintes, le déſeſpoir, les éclats d'une rupture ; tout cela eſt affreux. Aimons puiſque le Ciel nous a donné un cœur ſenſible ; mais aimons pour toute la vie, & ne nous flattons point ſur ces goûts paſſagers, ces fantaiſies capricieuſes qu'on prend ſi ſouvent pour l'amour. J'ai le

temps de choiſir & de m'éprouver : il ne s'agit, pour éviter toute ſurpriſe, que de me former une idée bien claire & bien préciſe de l'amour. J'ai lu que l'amour eſt une paſſion qui de deux ames n'en fait qu'une, qui les pénétre en même-temps & les remplit l'une de l'autre, qui les détache de tout, qui leur tient lieu de tout, & qui fait de leur bonheur mutuel leur ſoin & leur deſir unique. Tel eſt l'amour, ſans doute ; & d'après cette idée, il me ſera bien aiſé de diſtinguer en moi-même & dans les autres l'illuſion de la réalité.

Sa premiere épreuve ſe fit ſur un jeune Magiſtrat avec qui le partage de la ſucceſſion de ſon époux l'avoit miſe en relation. Le Préſident de S... avec une figure aimable, un eſprit cultivé, un caractere doux & ſenſible, étoit ſimple dans ſa parure, naturel dans ſon maintien, modeſte dans ſes propos. Il ne ſe piquoit d'être connoiſſeur ni en équipages, ni en pompons. Il ne parloit point de ſes

chevaux aux femmes, ni de ſes bonnes fortunes aux hommes. Il avoit tous les talens de ſon état ſans oſtentation, & tous les agrémens d'un homme du monde ſans ridicule. Il étoit le même au Palais & dans la ſociété: non qu'il opinât dans un ſoupé, ni qu'il plaiſantât à l'audience; mais comme il n'affectoit rien, il n'étoit jamais déguiſé.

Beliſe fut touchée d'un mérite ſi rare. Il avoit gagné ſa confiance; il obtint ſon amitié, & ſous ce nom le cœur va bien loin. La ſucceſſion du mari de Beliſe étant réglée; Me ſeroit-il permis, dit un jour le Préſident à la veuve, de vous demander une confidence? vous propoſez-vous de demeurer libre, ou le ſacrifice de votre liberté fera-t-il encore un heureux? Non, Monſieur, lui dit-elle, j'ai trop de délicateſſe pour faire jamais un devoir à perſonne de ne vivre que pour moi. Ce devoir ſeroit bien doux, reprit le galant Magiſtrat, & je crains bien que ſans votre aveu plus d'un

amant ne ſe l'impoſe! A la bonne heure, dit Beliſe, qu'on m'aime ſans y être obligé : c'eſt le plus flatteur de tous les hommages. — Cependant, Madame, je ne vous ſoupçonne point d'être coquette. — Oh! vous auriez tort : j'ai la coquetterie en horreur : — Mais vouloir être aimée ſans aimer! — Et qui vous dit, Monſieur, que je n'aimerai point? On ne prend point de ces réſolutions à mon âge. Je ne veux ni gêner ni être gênée : voilà tout. — Fort bien, vous voulez que l'engagement ceſſe où finira le penchant? — Je veux que l'un & l'autre ſoit éternel, & c'eſt pour cela que je veux éviter juſqu'à l'ombre de la contrainte. Je me ſens capable d'aimer toute ma vie en liberté; mais à vous parler vrai, je ne répondrois pas d'aimer deux jours dans l'eſclavage.

Le Préſident vit bien qu'il falloit ménager ſa délicateſſe, & ſe contenter avec elle de la qualité d'ami. Il eut la modeſtie de s'y réduire, & dès-lors tout

ce que l'amour a de plus tendre fut mis en uſage pour la toucher. Il y parvint. Je ne vous dirai point par quels dégrés la ſenſibilité de Beliſe étoit chaque jour plus émue ; qu'il vous ſuffiſe de ſçavoir qu'elle en étoit au point où la ſageſſe en équilibre avec l'amour, n'attend plus qu'un léger effort pour laiſſer pencher la balance. Ils en étoient là, & ils étoient tête-à-tête. Les yeux du Préſident enflammés d'amour, dévoroient les charmes de Beliſe, il preſſoit tendrement ſa main. Beliſe tremblante, reſpiroit à peine. Le Préſident la ſollicitoit avec l'éloquence paſſionnée du deſir. Ah ! Préſident, lui dit-elle enfin, ſeriez-vous capable de me tromper ? A ces mots le dernier ſoupir de la pudeur ſembloit s'échapper de ſes levres. Non, Madame, lui dit-il, c'eſt mon cœur, c'eſt l'amour même qui vient de parler par ma bouche, & que je meure à vos pieds, ſi... Comme il tomboit aux pieds de Beliſe, ſon genou porta ſur une patte de *Joujou*,

le chien favori de la jeune veuve. *Joujou* fit un cri de douleur. Ah ! Monſieur, que vous êtes maladroit, s'écria Beliſe avec un mouvement de colere ! Le Préſident rougit & fut déconcerté. Il prit *Joujou* dans ſon ſein, lui baiſe la patte offenſée, lui demanda mille fois pardon, & le pria de ſolliciter ſa grace. *Joujou* revenu de ſa douleur, rendit au Préſident ſes careſſes. Vous le voyez, Madame, il a le cœur bon : il me pardonne ; c'eſt un bel exemple pour vous. Beliſe ne répondit point. Elle étoit tombée dans une rêverie profonde & dans un ſérieux glacé. Il voulut d'abord prendre ce ſérieux pour un badinage ; & ſe remettre aux genoux de Beliſe pour l'appaiſer. De grace, Monſieur, levez-vous, lui dit-elle : ces libertés me déplaiſent, & je ne crois pas y avoir donné lieu.

Qu'on s'imagine l'étonnement du Préſident. Il fut deux minutes confondu ſans proférer une parole. Quoi ! Mada-

me, lui dit-il enfin, ſeroit-il poſſible qu'un accident auſſi léger, m'eût attiré votre colere ? Point du tout, Monſieur, mais je puis ſans colere trouver mauvais qu'on ſoit à mes genoux : c'eſt une ſituation qui ne convient qu'aux amans heureux, & je vous eſtime trop pour vous ſoupçonner d'avoir oſé prétendre à l'être. Je ne vois point, Madame, répliqua le Préſident avec émotion, en quoi un eſpoir fondé ſur l'amour me rendroit moins eſtimable ; mais oſerai-je vous demander, puiſque l'amour eſt un crime à vos yeux, quel eſt le ſentiment que vous m'avez témoigné ? De l'amitié, Monſieur, de l'amitié, & je vous prie très-fort de vous en tenir là. Je vous demande pardon, Madame, j'aurois juré que c'étoit autre choſe ; je vois bien que je ne m'y connois pas.— Cela ſe peut, Monſieur, bien d'autres que vous s'y trompent. Le Préſident ne put ſoutenir plus long-temps un caprice auſſi étrange. Il ſortit, le déſeſpoir dans

l'ame, & il ne fut point rappellé.

Dès que Belise fut seule, N'allois-je pas faire une belle folie, dit-elle avec dépit? j'ai vu le moment où ma foible sse cédoit à un homme que je n'aimois pas. On a bien raison de dire qu'on ne connoît rien moins que soi-même. J'aurois juré que je l'adorois, qu'il n'étoit rien dont je ne fusse disposée à lui faire le sacrifice; point du tout: il lui arrive, sans le vouloir, de faire du mal à mon petit chien, & cet amour si passionné fait place à la colere. Un chien me touche plus que lui, & je ne balance point à prendre parti pour ce petit animal contre l'homme du monde que je croyois aimer le plus! N'est-ce point là un amour bien vif, bien solide & bien tendre? Et voilà comme nous prenons nos idées pour des sentimens: on s'est échauffé la tête, & l'on croit avoir le cœur enflammé: on part de-là pour faire toutes sortes de sottises; l'illusion cesse, le dégoût survient; il faut

eſſuyer l'ennui d'être conſtante ſans amour, ou changer avec indécence. Oh ! mon cher *Joujou*, que ne te dois-je pas ? C'eſt toi qui m'as détrompée ; ſans toi je ſerois peut-être en ce moment accablée de confuſion & déchirée de remords.

Soit que Beliſe aimât ou n'aimât point le Préſident, car ces ſortes de queſtions ne roulent gueres que ſur l'équivoque des termes ; il eſt certain qu'à force de ſe dire qu'elle ne l'aimoit pas, elle parvint à s'en convaincre ; & un jeune Militaire acheva bientôt de le lui perſuader.

Lindor venoit d'obtenir une compagnie de Cavalerie, au ſortir des Pages. La fraîcheur de la jeuneſſe, l'impatience du deſir, l'étourderie & la légereté, qui ſont des graces à ſeize ans, & des ridicules à trente, rendirent intéreſſant aux yeux de Beliſe cet enfant bien né, qui avoit l'honneur d'appartenir à la famille de ſon époux. L'indor s'aimoit

beaucoup lui-même, comme de raiſon; il ſçavoit qu'il étoit bien fait & d'une figure charmante. Il le diſoit quelquefois; mais il rioit de ſi bon cœur après l'avoir dit; il montroit en riant une bouche ſi fraîche & de ſi belles dents, qu'on pardonnoit ces naïvetés à ſon âge. Il mêloit d'ailleurs des ſentimens ſi fiers & ſi nobles aux enfantillages de l'amour-propre, que tout cela enſemble n'avoit rien que d'intéreſſant. Il vouloit avoir une jolie maîtreſſe, & un excellent cheval de bataille; il ſe regardoit dans une glace faiſant l'exercice à la Pruſſienne. Il prioit Beliſe de lui prêter le *Sopha couleur de roſe*, & lui demandoit ſi elle avoit lu le *Polibe de Folard*. Il lui tardoit d'être au printems pour avoir un habit délicieux en cas de paix, ou pour entrer en campagne s'il y avoit guerre. Ce mêlange de frivolité & d'héroïſme, eſt peut-être ce qu'il y a de plus ſéduiſant aux yeux d'une femme. Un preſſentiment confus que cette jolie petite créa-

ture qui badine à une toilette, qui ſe careſſe, qui ſe mire, va peut-être dans deux mois ſe précipiter à travers les batteries ſur un eſcadron ennemi, ou grimper comme un Grenadier ſur une breche minée ; ce preſſentiment donne aux gentilleſſes d'un petit-maître un caractere de merveilleux qui étonne & qui attendrit : mais la fatuité ne ſied qu'à la jeuneſſe militaire. C'eſt un avis que je donne en paſſant aux petits-maître de tous états.

Beliſe fut donc ſenſible aux graces naïves & légeres de Lindor. Il s'étoit paſſionné pour elle dès la premiere viſite. Un jeune Page eſt preſſé d'aimer. Ma belle couſine, lui dit-il un jour (car il la nommoit ainſi à cauſe de leur alliance), je ne demande au Ciel que deux choſes : de faire mes premieres armes contre les Anglois & avec vous. Vous êtes un étourdi, lui dit-elle, & je vous conſeille de ne deſirer ni l'un ni l'autre : l'un n'arrivera peut-être que

trop

trop tôt, & l'autre n'arrivera jamais.— Jamais ! cela eſt bien fort, ma belle couſine. Mais je m'attendois à cette réponſe : elle ne me rebute point. Tenez, je gage qu'avant ma ſeconde campagne, vous ceſſerez d'être cruelle. A préſent que je n'ai pour moi que mon âge & ma figure, vous me traitez comme un enfant ; mais quand vous aurez entendu dire : Il s'eſt trouvé à telle affaire, ſon régiment a donné dans telle occaſion, il s'eſt diſtingué, il a pris un poſte, il a couru mille dangers ; c'eſt alors que votre petit cœur palpitera de crainte, de plaiſir, peut-être d'amour ; que ſçait-on ? ſi j'étois bleſſé, par exemple ! Oh ! cela eſt bien touchant ! Pour moi ſi j'étois femme, je voudrois que mon amant eût été bleſſé à la guerre. Je baiſerois ſes cicatrices, je trouverois une volupté infinie à les compter. Ma belle couſine, je vous montrerai les miennes. Vous n'y tiendrez pas. — Allez, jeune fou, faites votre devoir en galant homme, & ne

BIBLIOTHEQUE IMPE.

m'affligez point par des préſages qui me font trembler.—Voyez vous ſi je n'ai pas dit vrai ? Je vous fais trembler d'avance. Ah ! ſi la ſeule idée vous touche, que fera la réalité ? Ça, ma belle couſine, vous pouvez vous fier à moi : ne me donnerez-vous point quelque à compte ſur les lauriers que je vais cueillir ?

C'étoient tous les jours de ſemblables folies. Beliſe, qui faiſoit ſemblant d'en rire, n'en étoit pas moins ſenſiblement touchée ; mais cette vivacité qui faiſoit tant d'impreſſion ſur ſon ame, empêchoit Lindor de s'en appercevoir. Il n'étoit ni aſſez éclairé, ni aſſez attentif pour obſerver en elle les gradations du ſentiment, & pour en tirer avantage. Ce n'eſt pas qu'il ne fût auſſi entreprenant que la politeſſe l'exige ; mais un regard l'intimidoit, & la crainte de déplaire balançoit en lui l'impatience d'être heureux. Auſſi deux mois ſe paſſerent-ils en légeres tentatives ſans aucun ſuccès décidé. Cependant leur amour mutuel

s'animoit de plus en plus ; & quelque foible que fût la réſiſtance de Beliſe, elle en étoit laſſe elle-même, lorſque le ſignal de la guerre vint donner l'alarme aux amours.

A ce ſignal terrible tous leurs travaux ſont ſuſpendus : l'un s'envole ſans attendre la réponſe au billet le plus galant ; l'autre manque au rendez-vous où l'on devoit le couronner : c'eſt une révolution générale dans tout l'empire des plaiſirs.

Lindor eut à peine le temps de prendre congé de Beliſe. Elle s'étoit reproché cent fois les rigueurs qu'elle n'avoit pas. Ce pauvre enfant, diſoit-elle, m'aime de toute ſon ame : rien de plus naturel ni de plus tendre que l'expreſſion de ſes ſentimens. Il eſt fait à peindre ; il eſt beau comme le jour ; il eſt étourdi : qui ne l'eſt pas à ſon âge ? mais il a le cœur excellent. Il ne tient qu'à lui de s'amuſer : il trouveroit peu de cruelles ; cependant il ne voit que moi, il ne reſpire que pour moi, & je le traite

avec une hauteur ! Je ne ſçais pas comment il y tient. J'avoue que ſi j'étois à ſa place, je laiſſerois bien vîte cette Beliſe ſi ſévere s'ennuyer avec ſa vertu; car enfin la ſageſſe eſt bonne quelquefois, mais toujours de la ſageſſe ! Comme elle faiſoit ces réfléxions, on vint lui dire que les négociations de la paix étoient rompues, & que les Officiers avoient ordre de rejoindre leurs corps ſans différer d'un ſeul inſtant. A cette nouvelle tout ſon ſang ſe gela dans ſes veines. Il va partir, s'écria-t-elle le cœur ſaiſi & pénétré ! Il va ſe battre, il va mourir peut-être, & je ne le verrai plus ! Lindor arrive en uniforme. Je viens vous dire adieu, ma belle couſine : je pars ; nous allons nous voir de près avec l'ennemi. La moitié de mes vœux eſt remplie, & j'eſpere qu'à mon retour vous remplirez l'autre moitié. Je vous aime bien, ma belle couſine ! ſouvenez-vous un peu de votre petit couſin : il reviendra fidele, il vous en donne

ſa parole. S'il eſt tué il ne reviendra pas ; mais on vous remettra ſa bague & ſa montre. Vous voyez ce petit chien d'émail ? Il vous retracera mon image, ma fidélité, ma tendreſſe, & vous le baiſerez quelquefois. En prononçant ces dernieres paroles il ſourioit tendrement, & ſes yeux étoient mouillés de larmes. Beliſe qui ne pouvoit plus retenir les ſiennes, lui dit de l'air du monde le plus affligé : Vous nous quittez bien gaiement, Lindor ! Vous dites que vous m'aimez ; ſont-ce là les adieux d'un amant ? Je croyois qu'il étoit affreux de s'éloigner de ce qu'on aime. Mais il n'eſt pas temps de vous faire des reproches : venez, embraſſez-moi. Lindor tranſporté, uſa de cette permiſſion juſqu'à la licence, & Beliſe ne s'en fâcha point. Et à quand votre départ, lui dit-elle ? — Tout-à-l'heure. — Tout-à-l'heure ? Quoi ! vous ne ſoupez point avec moi ! — Cela eſt impoſſible. — J'avois mille choſes à vous dire. — Dites-les moi bien vîte : mes

chevaux m'attendent. — Vous êtes bien cruel de me refuſer une ſoirée ! — Ah ! ma belle couſine, je vous donnerois ma vie ; mais il y va de mon honneur : mes heures ſont comptées ; il faut que j'arrive à la minute. Songez, s'il y avoit une affaire & que je n'y fuſſe point, je ſerois perdu : votre petit couſin ne ſeroit pas digne de vous. Laiſſez-moi vous mériter.

Beliſe l'embraſſa de nouveau en le baignant de ſes larmes. Allez, lui dit-elle, je ſerois au déſeſpoir de vous attirer un reproche : votre honneur m'eſt auſſi cher que le mien. Soyez ſage, ne vous expoſez qu'autant que le devoir l'exige, & revenez tel que je vous vois. Vous ne me donnez pas le temps de vous en dire davantage ; mais nous nous écrirons : adieu. — Adieu, ma belle couſine. — Adieu, adieu, mon cher enfant.

C'eſt ainſi que parmi nous la galanterie eſt l'ame du point d'honneur qui eſt celle de nos armées. Nos femmes

n'ont pas beſoin d'aller au-devant de nos guerriers pour les renvoyer au combat; mais le mépris dont elles accablent un lâche, & l'accueil qu'elles font aux hommes courageux, rendent leurs amans intrépides.

Beliſe paſſa la nuit dans la plus profonde douleur : ſon lit fut baigné de ſes larmes. Le jour ſuivant, elle écrivit à Lindor : tout ce qu'une ame tendre & délicate peut inſpirer de plus touchant étoit exprimé dans ſa lettre. O vous qu'on éleve ſi mal ! qui vous apprend à ſi bien écrire ? La nature ſe plaît-elle à nous humilier en vous vengeant ?

Lindor dans ſa réponſe pleine de feu & de déſordre, exprimoit tour à tour les deux paſſions de ſon ame, l'ardeur militaire & l'amour. L'impatience de Beliſe ne lui laiſſa aucun repos qu'elle n'eût reçu cette réponſe. Leur relation s'établit & ſe ſoutint ſans interruption la moitié de la campagne; & la derniere lettre qu'on écrivoit, étoit toujours la

plus vive ; la derniere qu'on attendoit ; toujours la plus desirée. Lindor, pour son malheur, eut un confident jaloux. Tu es enchanté, lui dit celui-ci, de la passion que tu inspires ? Si tu sçavois à quoi tout cela tient ! Je connois les femmes. Veux-tu faire une épreuve sur celle que tu aimes ? Ecris lui que tu as perdu un œil ; je gage qu'elle te conseille de prendre patience & de l'oublier. Lindor bien sûr de son triomphe, consentit à cette épreuve ; & comme il ne sçavoit pas mentir, son ami dicta cette lettre. Belise fut au désespoir : l'image de Lindor vint s'offrir à son esprit, mais avec un œil de moins. Cette grande mouche noire le rendoit méconnoissable. Quel dommage ! disoit-elle en soupirant. Ses deux yeux étoient si beaux ! les miens les rencontroient avec tant de plaisir ! L'amour s'y peignoit avec tant de charmes ! Mais il n'en est que plus intéressant, & je dois l'en aimer davantage. Il doit être désolé ; il tremble

ſur-tout de m'en paroître moins aimable. Ecrivons-lui pour le raſſurer, pour le conſoler, s'il eſt poſſible. C'étoit la premiere fois que Beliſe avoit été obligée de ſe dire : *écrivons-lui*. Sa lettre fut froide malgré elle : elle s'en apperçut, la déchira, l'écrivit de nouveau. Les expreſſions étoient aſſez fortes, mais le tour en étoit contraint & le ſtyle recherché. Cette mouche noire à la place d'un bel œil lui offuſquoit l'imagination & lui glaçoit le ſentiment. Hé ! ceſſons de nous flatter, dit-elle, en déchirant une ſeconde fois ſa lettre : ce pauvre enfant n'eſt plus aimé : un œil perdu bouleverſe mon ame. J'ai voulu faire l'héroïne, je ſuis une femmellette ; n'affectons point des ſentimens au-deſſus de mon caractere. Lindor ne mérite pas qu'on le trompe. Il compte ſur une ame généreuſe & ſenſible ; ſi je ne le ſuis pas aſſez pour l'aimer encore, je dois l'être aſſez pour le déſabuſer : ſon mépris deviendra ma peine. Je ſuis dé-

folée, lui écrivit-elle, & bien plus à plaindre que vous : vous n'avez perdu qu'un agrément, & je vais perdre votre eſtime comme j'ai perdu la mienne. Je me croyois digne de vous aimer & d'être aimée de vous; je ne le ſuis plus : mon cœur ſe flattoit d'être au-deſſus des événemens ; un ſeul accident m'a changée. Conſolez-vous, Monſieur : vous aurez toujours de quoi plaire à une femme raiſonnable; & après l'humiliant aveu que je viens de vous faire, vous n'avez plus à me regretter.

Lindor fut au déſeſpoir à la lecture de ce billet : le *Monſieur* ſur-tout lui parut une injure attroce. *Monſieur !* s'écrioit-il. Ah ! la perfide ! Son petit couſin, *Monſieur !* On donne du *Monſieur* à un borgne. Il alla trouver ſon ami. Je te l'avois bien dit, mon cher, lui dit le confident. Voilà le moment de te venger ; ſi tu n'aimes mieux attendre la fin de la campagne pour ménager à ton héroïne le plaiſir de la ſurpriſe. Non, je

veux la confondre dès aujourd'hui, lui dit le malheureux Lindor. Il lui écrivit donc qu'il étoit enchanté de l'avoir éprouvée; que *Monsieur* avoit encore ses deux yeux, mais que ces yeux ne la verroient plus que comme la plus ingrate de toutes les femmes. Belise fut anéantie, & prit dès ce moment le parti de renoncer au monde & de s'ensévelir à la campagne. Allons végéter, disoit-elle, je ne suis bonne qu'à cela.

Dans le voisinage de cette campagne étoit une espece de Philosophe dans la vigueur de l'âge, qui après avoir joui de tout pendant six mois de l'année à la ville, venoit jouir six mois de lui-même dans une solitude voluptueuse. Il rendit ses devoirs à Belise. Vous avez, lui dit-elle, la réputation d'être sage, dites-moi quel est votre plan de vie? De plan, Madame, je n'en eus jamais, répondit le Comte de P. Je fais tout ce qui m'amuse, je recherche tout ce que j'aime, & j'évite avec soin ce qui m'ennuye ou

me déplaît. — Vivez-vous seul ? Voyez-vous du monde ? — Je vois quelquefois notre Pasteur à qui j'enseigne la morale ; je cause avec des Laboureurs plus instruits que tous nos Sçavans ; je donne le bal à de petites Villageoises les plus jolies du monde, je fais pour elles des loteries de dentelles & de rubans, & je marie les plus amoureuses. Quoi ! dit Belise avec étonnement, ces gens-là connoissent l'amour ?—Mieux que nous, Madame, mieux que nous cent fois. Ils s'aiment comme des tourterelles : ils me donnent appétit d'aimer.—Vous avouerez cependant que cela aime sans délicatesse. — Hé ! Madame, la délicatesse est un raffinement de l'art ; ils ont l'instinct de la nature, & cet instinct les rend heureux. On parle d'amour à la ville, on ne le fait que dans les champs. Ils ont en sentiment ce que nous avons en esprit. J'ai essayé comme un autre d'aimer & d'être aimé dans le monde ; le caprice, les convenances arrangent &

dérangent tout : une liaiſon n'eſt qu'une rencontre. Ici le penchant fait le choix : vous verrez dans les jeux que je leur donne, comme ces cœurs ſimples & tendres ſe cherchent ſans le ſçavoir, & s'attirent tour à tour. Vous me faites, reprit Beliſe, un tableau de la campagne auquel je ne m'attendois pas. On dit ces gens-là ſi à plaindre ! — Ils l'étoient, Madame, il y a quelques années ; mais j'ai le ſecret de rendre leur condition plus douce. — Oh ! vous me direz votre ſecret, interrompit Beliſe avec vivacité ; je veux auſſi en faire uſage.—Il ne tient qu'à vous. Le voici : J'ai quarante mille livres de rente ; j'en dépenſe dix ou douze à Paris dans les deux ſaiſons que j'y paſſe, huit ou dix dans ma maiſon de campagne ; & par cette économie, j'ai vingt mille livres à perdre ſur les échanges que je fais. — Et quels échanges faites-vous ? — J'ai des champs bien cultivés, des prairies bien arroſées, des vergers clos & plantés avec ſoin.—

Hé-bien ? — Hé-bien , Lucas , Blaiſe , Nicolas , mes voiſins & mes bons amis , ont des terreins en friche ou appauvris ; ils n'ont pas de quoi les cultiver ; je leur céde les miens troc pour troc ; & la même étendue de terrein qui les nourriſſoit à peine , les enrichit dans deux moiſſons. La terre ingrate ſous leurs mains devient fertile dans les miennes. Je lui choiſis la ſemence , le plant , l'engrais , la culture qui lui convient , & dès qu'elle eſt en bon état , je penſe à un nouvel échange : ce ſont là mes amuſemens. Cela eſt charmant , s'écria Beliſe ! vous ſçavez donc l'agriculture ? — Un peu , Madame , & je m'en inſtruits ; je confronte la théorie des Sçavans avec l'expérience des Laboureurs ; je tâche de corriger ce que je vois de défectueux dans les ſpéculations des uns & dans la pratique des autres : c'eſt une étude amuſante. — Oh ! je le crois , & je veux m'y livrer auſſi. Comment donc ? Mais vous devez être adoré

dans ces cantons ; ces pauvres Laboureurs doivent vous regarder comme leur pere. — Oui, Madame, nous nous aimons beaucoup.—Je ſuis bienheureuſe, Monſieur le Comte, que le haſard m'ait procuré un voiſin tel que vous ! Voyons-nous ſouvent, je vous prie : je veux ſuivre vos travaux, prendre votre méthode, & devenir votre rivale dans le cœur de ces bonnes gens.—Vous, n'aurez, Madame, ni rivaux ni rivales par-tout où vous voudrez plaire, & lors même que vous ne le voudrez pas.

Telle fut leur premiere entrevue ; & dès ce moment, voilà Beliſe villageoiſe, toute occupée de l'agriculture, converſant avec ſes fermiers, & ne liſant que la *Maiſon Ruſtique*. Le Comte l'invita à l'une des fêtes qu'il donnoit les jours conſacrés au repos, & la préſenta à ſes Payſans comme une nouvelle bienfaictrice, ou plutôt comme leur Souveraine. Elle fut témoin de l'amour & du reſpect qu'ils avoient pour lui. Ces ſentimens

ſe communiquent : ils ſont ſi naïfs & ſi tendres ! C'eſt le plus ſublime de tous les éloges, & Beliſe en fut touchée au point d'en être jalouſe ; mais que cette jalouſie étoit loin de la haine ! Il faut avouer, diſoit-elle, qu'ils ont bien raiſon de l'aimer. Indépendamment de ſes bienfaits, perſonne au monde n'eſt plus aimable.

Il s'établit dès ce jour entr'eux la liaiſon la plus intime, & en apparence la plus philoſophique. Leurs entretiens ne rouloient que ſur l'étude de la nature, ſur les moyens de rajeunir cette terre notre vieille nourrice, qui s'épuiſe pour ſes enfans. La Botanique leur indiquoit les plantes ſalutaires aux troupeaux & celles qui leur étoient pernicieuſes ; la méchanique leur donnoit des forces pour élever les eaux à peu de frais ſur les collines altérées, & pour ſoulager le travail des animaux deſtinés au labourage ; l'hiſtoire naturelle leur apprenoit à calculer les inconvéniens & les avantages économiques

économiques dans le choix de ces animaux laborieux. La pratique confirmoit ou corrigeoit leurs obſervations, & on faiſoit les expériences en petit, afin de les rendre moins coûteuſes. Le jour du repos revenoit, & les jeux ſuſpendoient les études.

Beliſe & le Philoſophe ſe mêloient aux danſes de ces villageois. Beliſe s'apperçut avec ſurpriſe qu'aucun d'eux ne s'occupoit d'elle. Vous allez, dit-elle à ſon ami, me ſoupçonner d'une coquetterie bien étrange; mais je ne veux rien vous diſſimuler. On m'a dit cent fois que j'étois jolie; j'ai par-deſſus ces payſannes l'avantage de la parure; cependant je ne vois dans les yeux des jeunes payſans aucune trace d'émotion à ma vue. Ils ne penſent qu'à leurs compagnes; ils n'ont des ames que pour elles. Rien n'eſt plus naturel, Madame, lui dit le Comte: le deſir ne vient jamais ſans quelque lueur d'eſpérance; & ces gens-là ne vous trouvent belle que comme

ils trouvent belles les étoiles & les fleurs. Vous me ſurprenez, dit Beliſe : eſt-ce l'eſpérance qui rend ſenſible ?— Non, mais elle dirige la ſenſibilité.— On n'aime donc qu'avec l'eſpoir de plaire ? — Non vraiment, Madame ; & ſans cela qui pourroit ne pas vous aimer ! Un Philoſophe eſt donc galant, reprit Beliſe avec un ſourire ? — Je ſuis vrai, Madame, & ne ſuis point philoſophe ; mais ſi je méritois ce nom, je n'en ſerois que plus ſenſible : un vrai philoſophe eſt homme & fait gloire de l'être. La ſageſſe ne contredit la nature que lorſque la nature a tort. Beliſe rougit, le Comte ſe troubla, & ils furent quelque-temps les yeux baiſſés ſans oſer rompre le ſilence. Le Comte voulut renouer l'entretien ſur les charmes de la campagne ; mais leurs propos furent confus, entrecoupés & ſans ſuite : on ne ſçavoit plus ce qu'on avoit dit, encore moins ce qu'on alloit dire. Ils ſe quitterent enfin, l'une rêveuſe, l'autre

distrait, & craignant tous deux d'en avoir trop dit.

La jeunesse des villages voisins s'assembla le lendemain pour leur donner une fête : la gaieté en faisoit l'ornement. Belise en fut enchantée ; mais le dénouement la surprit. Le Magister avoit fait des chansons à la louange de Belise & du Comte, & les couplets disoient que Belise étoit l'ormeau, & que le Comte étoit le lierre. Celui-ci ne sçavoit s'il devoit leur imposer silence, ou prendre la chose en badinant ; mais Belise en fut offensée. Je vous demande pardon pour eux, Madame, lui dit le Comte en la ramenant : ces bonnes gens disent ce qu'ils pensent, ils n'en sçavent pas davantage. Je les aurois fait taire, si j'avois eu le courage de les affliger. Belise ne lui répondit rien, & il se retira pénétré de douleur de l'impression qu'avoit faite sur elle cet innocent badinage.

Que je suis malheureuse, dit Belise

après le départ du Comte ! Voilà encore un homme que je vais aimer. Cela eſt ſi clair que ces payſans s'en apperçoivent : ce ſera comme avec les autres, un feu léger, une étincelle. Non, je ne veux plus le voir : il eſt honteux de vouloir inſpirer une paſſion, quand on n'en eſt pas ſuſceptible. Le Comte ſe livreroit à moi ſans réſerve & de la meilleure foi : c'eſt un homme reſpectable dont je ferois le malheur ſi je venois à m'en détacher. Le lendemain, il envoya ſçavoir ſi elle étoit viſible.—Quel parti prendre ? ſi je le refuſe aujourd'hui, il faudra le recevoir demain ; ſi je perſiſte à ne le plus voir, que va-t-il penſer de ce changement ? Qu'a-t-il fait qui ait pu me déplaire ? Lui laiſſerai-je croire que je me défie de lui ou de moi ? Après tout, qui m'aſſure qu'il m'aime ? & quand il m'aimeroit, ſuis-je obligée de l'aimer ? Je lui ferai entendre raiſon, je lui peindrai mon caractere, il m'en eſtimera davantage : il faut le voir. Le Comte vint.

Je vais bien vous surprendre, lui dit-elle ; j'ai été sur le point de rompre avec vous. — Avec moi, Madame ! & pourquoi ? quel est mon crime ? — D'être aimable & dangereux. Je vous déclare que je suis venue chercher le repos ; que je ne crains rien tant que l'amour ; que je ne suis pas faite pour un engagement solide ; que j'ai l'ame la plus légere la plus inconstante qui fût jamais ; que je méprise les goûts passagers, & que je n'ai pas un assez grand fonds de sensibilité pour en avoir de durables. Voilà mon caractere : je vous en avertis. Je réponds de moi pour l'amitié ; mais pour l'amour il n'y faut pas compter ; & afin de n'avoir aucun reproche à me faire, je ne veux absolument ni en inspirer ni qu'on m'en inspire. Votre sincérité encourage la mienne, lui répondit le Comte ; vous allez me connoître à mon tour. J'ai pris pour vous, sans m'en douter & sans le vouloir, l'amour le plus tendre & le plus

violent : c'eſt ce qui pouvoit m'arriver de plus heureux, & je m'y livre de tout mon cœur, quoique vous puiſſiez m'annoncer. Vous vous croyez légere & inconſtante ; il n'en eſt rien. Je crois connoître mieux que vous le caractere de votre ame.--Non, Monſieur, je me ſuis éprouvée, & vous allez en juger. Elle lui raconta l'hiſtoire du Préſident & celle du jeune Page.—Vous les aimiez, Madame, vous les aimiez : vous vous êtes découragée mal-à-propos. Votre colere contre le Préſident étoit ſans conſéquence : le premier mouvement eſt toujours pour le chien, mais le ſecond eſt pour l'amant ; ainſi l'a voulu la nature. Le refroidiſſement de votre amour pour le Page n'auroit pas été plus durable : un œil de moins produit toujours cet effet ; mais peu-à-peu on s'y accoutume. Quant à la durée d'une paſſion, il faut être juſte. Quel eſt l'inſenſé qui exige l'impoſſible ? Je deſire ardemment de vous plaire, j'en ferai ma félicité ; mais

ſi votre penchant pour moi venoit à s'affoiblir, ce ſeroit un malheur, ce ne ſeroit pas un crime. Hé quoi! parce qu'il n'eſt point dans la vie de plaiſir ſans mêlange, faut-il ſe priver de tout, renoncer à tout? Non, Madame, il faut tirer parti de ce qu'on a de bon, ſe pardonner à ſoi-même & aux autres ce qui eſt moins bien ou ce qui eſt mal. Nous menons ici une vie douce & tranquille, l'amour nous manque, il peut l'embellir: laiſſons-le faire. S'il s'en va, l'amitié nous reſte; & quand la vanité ne s'en mêle point, l'amitié qui ſurvit à l'amour en eſt bien plus douce, plus intime & plus tendre.—En vérité, Monſieur, voilà une morale bien étrange? —Elle eſt ſimple & naturelle, Madame. Je ferois des romans tout comme un autre; mais la vie n'eſt pas un roman: Nos principes comme nos ſentimens doivent être pris dans la nature. Rien n'eſt plus facile que d'imaginer des prodiges en amour; mais tous ces héros n'exiſtent que dans la tête des

auteurs : ils disent ce qu'ils veulent ; nous faisons ce que nous pouvons. C'est un malheur sans doute de cesser de plaire, c'en est un plus grand de cesser d'aimer ; mais le comble du malheur, c'est de passer sa vie à se craindre & à se combattre. Fiez-vous à vous-même, Madame, & daignez vous fier à moi. Il est assez cruel de ne pouvoir pas aimer toujours, sans se condamner à n'aimer jamais. Imitons nos villageois : ils n'examinent pas s'ils s'aimeront longtemps, il leur suffit de sentir qu'ils s'aiment. Je vous étonne ? Vous avez été élevée dans le pays des chimeres. Croyez-moi, vous êtes bien née ; revenez à la vérité, laissez-vous guider par la nature : elle vous conduira beaucoup mieux qu'un art qui se perd dans le vuide, & qui réduit le sentiment à rien à force de l'analyser.

Si Belise ne fut point persuadée, elle fut bien moins affermie dans sa premiere résolution ; & dès que la raison chan-

celle, il eſt aiſé de la renverſer. Celle de Beliſe ſuccomba ſans peine, & jamais un amour mutuel ne rendit deux cœurs plus heureux. Livrés l'un à l'autre en liberté, ils oublioient l'univers, ils s'oublioient eux-mêmes : toutes les facultés de leurs ames réunies en une ſeule, ne formoient plus qu'un tourbillon de feu dont l'amour étoit le centre, dont le plaiſir étoit l'aliment.

Cette premiere ardeur ſe ralentit, & Beliſe en fut alarmée ; mais le Comte la raſſura. On revint aux amuſemens champêtres. Beliſe trouva que la nature s'étoit embellie, que le ciel étoit plus ſerein & la campagne plus riante ; les jeux des villageois lui plaiſoient davantage : ils lui rappelloient un ſouvenir délicieux. Leurs travaux l'intéreſſoient beaucoup plus : Mon amant, diſoit-elle en elle-même, eſt le Dieu qui les encourage ; ſon humanité, ſa bienfaiſance ſont comme des ruiſſeaux qui fertiliſent ces

champs. Elle aimoit à s'entretenir avec les Laboureurs des bienfaits que répandoit sur eux ce mortel qu'ils appelloient leur pere. L'amour lui rendoit personnel tout le bien qu'on disoit de lui. Elle passa ainsi toute la belle saison à l'aimer, à l'admirer, à lui voir faire des heureux, & à le rendre heureux elle-même.

Belise avoit proposé au Comte de passer l'hiver loin de la ville, & il lui avoit répondu en souriant : Je le veux bien. Mais dès que la campagne commença à se dépouiller, que la promenade fut interdite, que les jours furent pluvieux, les matinées froides & les soirées longues, Belise sentit avec amertume que l'ennui s'emparoit de son ame, & qu'elle desiroit de revoir Paris. Elle en fit l'aveu à son amant avec sa franchise ordinaire. Je vous l'avois prédit ; vous n'avez pas voulu me croire : l'événement ne justifie que trop la mau-

vaiſe opinion que j'avois de moi-même.—Quel eſt donc cet événement ? — Ah ! mon cher Comte, puiſqu'il faut vous le dire, je m'ennuie : je ne vous aime plus. Vous vous ennuyez, cela eſt poſſible, lui répondit le Comte avec un ſourire ; mais vous ne m'en aimez pas moins : c'eſt la campagne que vous n'aimez plus. — Hé ! Monſieur, pourquoi me flatter ? tous les lieux, tous les temps ſons agréables avec ce que l'on aime. — Oui, dans les romans, je vous l'ai déja dit ; mais non pas dans la nature. Vous avez beau dire, inſiſta Beliſe ; je ſens très-bien qu'il y a deux mois que j'aurois été heureuſe avec vous dans un déſert. — Sans doute, Madame : telle eſt l'ivreſſe d'une paſſion naiſſante ; mais ce premier feu n'a qu'un temps. L'amour heureux ſe calme & ſe modere : l'ame dès-lors moins agitée commence à devenir ſenſible aux impreſſions du dehors : on n'eſt plus ſeul

dans le monde ; on éprouve le beſoin de ſe diſtraire & de s'amuſer. — Ah ! Monſieur, à quoi réduiſez-vous l'amour ?—A la vérité, ma chere Beliſe.—Au néant, mon cher Comte, au néant. Vous ceſſez de me ſuffire, j'ai donc ceſſé de vous aimer. — Non, tout ce que j'adore, non, je n'ai point perdu votre cœur, & je vous ſerai toujours cher.—Toujours cher : oui, ſans doute ; mais comment ? — Comme je veux l'être. — Ah ! je ſens trop mon injuſtice pour me la diſſimuler. — Non, Madame, vous n'êtes point injuſte. Vous m'aimez aſſez : j'en ſuis content, & je ne veux pas être aimé davantage. Serez-vous plus difficile que moi ? — Oui, Monſieur : je ne me pardonnerai jamais d'avoir pu m'ennuyer avec l'homme du monde le plus aimable.—Et moi, Madame, & moi qui ne me vante de rien, je m'ennuye auſſi par fois avec la plus adorable de toutes les femmes, & je

me le pardonne. — Quoi ! Monſieur ; vous vous ennuyez avec moi ? — Avec vous - même ; & je ne laiſſe pas de vous aimer plus que ma vie. Etes-vous contente ? — Allons, Monſieur, retournons à Paris. — Oui, Madame, j'y conſens ; mais ſouvenez-vous que le mois de Mai nous retrouvera à la campagne. — Je n'en crois rien. — Je vous l'aſſure, & plus amoureux que jamais.

Beliſe de retour à la ville, commença par ſe livrer à tous les amuſemens que l'hiver raſſemble, avec une avidité qu'elle croyoit inſatiable. Le Comte de ſon côté s'abandonna au torrent du monde, mais avec moins de vivacité. Peu à peu l'ardeur de Beliſe ſe ralentit. Les ſoupés lui paroiſſoient longs ; elle s'ennuyoit au ſpectacle. Le Comte avoit ſoin de la voir rarement ; ſes viſites étoient courtes, & il prenoit les heures où elle étoit environnée d'une foule d'adorateurs. Elle lui demanda un

jour tout bas : Que vous ſemble de Paris ? — Tout m'y amuſe & rien ne m'y attache. — Pourquoi ne venez vous pas ſouper avec moi ? — Vous m'avez tant vu, Madame ! Je ſuis diſcret : le monde a ſon tour, j'aurai le mien. — Vous êtes donc toujours perſuadé que je vous aime ? — Je ne parle jamais d'amour à la ville. Que penſez-vous, Madame, du nouvel Opéra, pourſuivit-il à haute voix ? Et la converſation devint générale.

Beliſe comparoit toujours le Comte à ce qu'elle voyoit de mieux, & toujours la comparaiſon concluoit à ſon avantage. Perſonne, diſoit-elle, n'a cette candeur, cette ſimplicité, cette égalité de caractere ; perſonne n'a cette bonté d'ame & cette élévation de ſentimens. Quand je me rappelle nos entreriens, tous nos jeunes gens ne me ſemblent que des perroquets bien inſtruits. Il a bien raiſon de douter qu'on

ceſſe de l'aimer après l'avoir connu ! Mais non, ce n'eſt pas l'eſtime qu'il a de lui-même, c'eſt l'eſtime qu'il a de moi qui lui donne cette confiance. Que je ſerois heureuſe ſi elle étoit fondée !

Telles étoient les réfléxions de Beliſe ; & plus elle ſentoit renaître ſon inclination pour lui, plus elle ſe trouvoit bien avec elle-même. Enfin, le deſir de le voir devint ſi preſſant, qu'elle ne put réſiſter à celui de lui écrire. Il ſe rendit auprès d'elle ; & l'abordant avec un ſourire, Quoi, Madame, lui dit-il, un tête-à tête ! vous m'expoſez à faire des jaloux. Perſonne, Monſieur, n'a droit de l'être, lui dit Beliſe ; & vous ſçavez que je n'ai plus que des amis. Mais vous, ne craignez-vous pas d'inquiéter quelque nouvelle conquête ? Je n'en ai fait qu'une en ma vie, répondit le Comte ; elle m'attend à la campagne, & j'irai la voir ce printemps.— Elle ſeroit à plaindre ſi elle étoit à la

ville : vous y êtes ſi occupé, qu'elle riſqueroit d'être négligée. — Elle s'y amuſeroit, Madame, & n'y penſeroit pas à moi. Laiſſons-là les détours, reprit-elle : pourquoi vous vois-je ſi rarement & ſi peu ?—Pour vous laiſſer jouir en liberté de tous les plaiſirs de votre âge. — Vous ne ſerez jamais de trop, Monſieur : ma maiſon eſt la vôtre; regardez-là comme telle, j'en ſerai flattée, je le deſire & j'ai acquis le droit de l'exiger. Non, Madame, n'exigez rien; je ſerois au déſeſpoir de vous déplaire : mais permettez-moi de ne vous revoir qu'au retour de la belle ſaiſon. Cette obſtination la piqua vivement. Allez, Monſieur, lui dit-elle avec dépit, allez chercher des plaiſirs où je ne ſerai pas, j'ai mérité votre inconſtance. Dès ce jour elle n'eut pas un moment de repos : elle s'informoit de ſes démarches; elle le cherchoit & le ſuivoit des yeux aux promenades & aux ſpectacles;

les

les femmes qu'il voyoit lui devinrent odieuſes ; elle ne ceſſoit de queſtionner ſes amis. L'hiver lui parut d'une longueur mortelle, quoiqu'on ne fût encore qu'au commencement du mois de Mars. Quelques beaux jours étant venus, Il faut, dit-elle, que je le confonde & que je me juſtifie. J'ai tort juſqu'à préſent ; il a ſur moi cet avantage ; mais demain il ne l'aura plus. Elle le fit prier de ſe rendre chez elle : tout étoit prêt pour le départ. Le Comte arrive. Donnez-moi la main, lui dit Beliſe, pour monter dans mon carroſſe. Où allons-nous donc, Madame, lui dit-il ? — Nous ennuyer à la campagne. A ces mots, le Comte fut tranſporté de joie. Beliſe au mouvement de la main qui la ſoutenoit, s'apperçut du ſaiſiſſement & de l'émotion qu'elle faiſoit naître. O mon cher Comte ! lui dit-elle en preſſant cette main qui trembloit ſous la ſienne, que ne vous dois-je pas ? Vous m'avez

appris à aimer, vous m'avez convaincue que j'en étois capable ; & en m'éclairant ſur mes ſentimens, vous m'avez fait la plus douce des violences : vous m'avez forcée à m'eſtimer moi-même & à me croire digne de vous. L'amour eſt content. Je n'ai plus de ſcrupule, & je ſuis heureuſe.

H. Grivelot inv. *J. F. Rousseau Sculp.*

LES QUATRE FLACONS.

LES QUATRE FLACONS,

OU

LES AVENTURES D'ALCIDONIS DE MÉGARE.

J'AI grand regret à la Féerie. C'étoit pour les imaginations vives une ſource de plaiſirs innocens, & la maniere la plus honnête de faire d'agréables ſonges. Auſſi les climats de l'Orient étoient-ils peuplés autrefois de Génies & de Fées. Les Grecs les regardoient comme des intelligences médiatrices entre les hommes & les Dieux : témoin le Démon familier de Socrate, témoin la Fée qui protégeoit Alcidonis, comme je vais le raconter.

La Fée Galante avoit pris Alcidonis en amitié, même avant qu'il vînt au monde. Elle préſida à ſa naiſſance, & le doua du don de plaire, ſans aucun

penchant décidé à l'amour. Sa jeuneſſe ne fut que le développement des talens & des graces qu'il avoit reçus en partage.

Il avoit paſſé ſa quinzieme année lorſque ſon pere, l'un des plus riches & des plus honnêtes citoyens de Mégare, l'envoyant à Athenes, pour y faire ſes exercices, lui dit en l'embraſſant : Mon cher fils, vous allez trouver dans le monde une foule de jeunes évaporés, qui ſe répandent en injures contre les femmes. N'en croyez rien. Ceux-là n'affectent de les mépriſer, que parce qu'ils n'ont pu parvenir à les rendre mépriſables. Pour moi, à commencer par votre mere, ma vertueuſe épouſe, j'ai reconnu dans le beau ſexe une délicateſſe de ſentiment, une candeur, une vérité dont peu d'hommes ſont capables. Faites comme moi ; choiſiſſez une femme honnête, d'une humeur égale, d'un caractere ſolide, d'une vertu ſociable & douce. Il y en a par-tout. Mon aveu ſuivra votre choix. Je ſuis bon pere : je ne veux que votre bonheur.

Alcidonis plein de ces leçons, arrive à Athenes. Sa premiere visite fut à Séliane, à qui on l'avoit recommandé. Séliane, dans sa jeunesse, avoit été jolie & belle : elle étoit belle encore ; mais elle commençoit à n'être plus jolie. Après les premiers complimens, Que venez-vous faire ici, lui dit un vieux capitaine, l'époux de Séliane, & l'ancien ami de son pere ? C'est bien à votre âge qu'on s'ensévelit auprès des femmes ! Le Cirque, le Pirée, voilà vos écoles, & non pas ce cercle frivole, qu'on appelle le beau monde. Je suis furieux quand je vois arriver un jeune homme à Athenes. C'est à Sparte qu'on devroit aller.

Alcidonis fut déconcerté par une si vive apostrophe ; mais Séliane prit son parti avec chaleur. Je vous reconnois bien-là, dit-elle à son mari. Sparte, le Cirque, le Pirée ! Eh qu'apprend-on, s'il vous plaît, dans ces écoles si fameuses ? A s'enrichir & à se battre, répondit

bruſquement l'époux. — A s'enrichir ; voilà qui eſt noble ! A ſe battre, voilà qui eſt gracieux ! Le premier eſt indigne de l'ambition d'un galant homme, & le ſecond ne s'apprend que trop tôt.—Non pas ſitôt, Madame, non pas ſitôt que vous croyez. Je doute qu'après avoir paſſé ſa jeuneſſe à une toilette, on ſoit ni bon guerrier ni bon ſoldat.—Et moi, je ne vois rien de plus gauche, de plus mauſſade qu'un homme qui n'a jamais appris qu'à ſe battre. Ne diroit-on pas que vous n'êtes ici que pour vous égorger ! La paix a ſes talens & ſes vertus, comme la guerre. On n'eſt pas toujours à la tête d'une troupe.—Et voilà le mal, de par tous les Dieux ! voilà le mal. Je voudrois qu'il fût défendu, même en temps de paix, de quitter les drapeaux, ſur peine de la vie. — Quoi ! Monſieur, vous voulez donc que nous n'ayons pas un ſeul homme ? Vous en aurez, Madame, vous en aurez de reſte. Il y en a tant d'inutiles à l'état !—Fort bien, vous

nous réduiſez au rebut de la République. Les femmes vous doivent des remerciemens. — Je les en diſpenſe. — Non, Monſieur, nous ſommes citoyennes, & nous cédons généreuſement à l'état toutes les figures qui nous déplaiſent, tous ces viſages à faire peur, tous ces caracteres féroces qui ne s'amuſent qu'à tuer, & qui ne ſont bons qu'à cela. — Et vous vous réſervez les jolis hommes, qui aiment à vivre, n'eſt-ce pas ? — Aſſurément. — C'eſt fort bien dit, & l'Aréopage ne manquera pas d'en faire un décret pour vous plaire. Seigneur, pardonnez : ma femme eſt folle. Je vous laiſſe ; car je n'y tiens plus. Par Hercule, Madame, faut-il que je ſois votre mari ! Ces choſes-là n'arrivent qu'à moi. A ces mots, il ſortit, en tapant du pied, & ferma bruſquement la porte.

Voici un ſingulier ménage, dit Alcidonis ! Madame, avez-vous ſouvent de pareilles ſcenes ? Mais, oui, répondit-elle froidement, toutes les fois que j'ai

du monde.—Et quand vous êtes seuls?—Il gronde encore, mais un peu plus bas?—Et comment l'avez-vous épousé? —Comme on épouse, par convenance & par raison. Au reste, c'est le meilleur homme du monde. Dès qu'il m'ennuye, je le contredis; il s'impatiente & se retire. L'on en fait tout ce qu'on veut. Je vous conseille de lui marquer de la déférence. Son amitié n'est pas à négliger: cela est bon à quelque chose. Etes-vous recommandé ici à beaucoup de monde?—Aux amis particuliers de mon pere, & le nombre n'est pas grand.—Tant mieux, nous nous verrons plus souvent. Je le souhaite pour vous-même; car en entrant dans un monde nouveau, le plus sage a besoin d'un guide.—Daignerez-vous m'en servir, Madame?—Ou mon mari, ou moi: vous choisirez.—Mon choix est fait. Ainsi se passa leur premiere entrevue.

Quand le mari fut de retour, vous êtes étrange, lui dit Séliane! Votre ton

a effarouché ce jeune homme. — Que vous vouliez apprivoiſer ?—Je vous entends, Monſieur ; je vais ordonner que ma porte lui ſoit fermée. — Eh ! non, Madame, non, je ne ſuis point jaloux. Ce ſeroit commencer un peu tard ! Je ne l'ai pas été de votre jeuneſſe ; je ne le ſerai pas de votre maturité. — Voilà de vos galanteries ; mais j'y ſuis accoutumée. Souvenez-vous cependant que vous devez une viſite au fils de votre ancien ami. — Je le verrai, Madame ; je ſçais vivre, & l'on peut ſe fier à moi ſur l'article des procédés.

Le lendemain, en entrant chez Alcidonis, il reprit leur entretien de la veille. Hé-bien, lui dit-il, allez-vous donner dans les mœurs efféminées de la jeuneſſe Athénienne ? Ma femme vous y a diſpoſé ſans doute ? Gardez-vous bien, non pas d'elle, car ſon temps eſt paſſé, grace au ciel ; mais gardez-vous de ſes ſemblables. Ce ſont les ſirenes les plus dangereuſes ! Nulle ſûreté dans leur

commerce. Cela vous prend, vous trompe & vous quitte ſans pudeur. On diroit, à les voir ſe jouer des hommes, qu'ils ne ſont faits que pour leurs plaiſirs. S'il eſt ainſi, dit Alcidonis, les femmes d'Athenes ne reſſemblent guere à celles de Mégare! — A Mégare, c'eſt tout comme ici. Vous tenez de votre vieux pere. Le bon homme ne juroit que par ſa chaſte moitié. C'étoit par complaiſance pour lui qu'elle ſe paroit & voyoit du monde; par piété, qu'elle s'enfermoit avec un jeune Prêtre de Minerve; par recueillement, qu'elle alloit paſſer les ſoirées dans une petite maiſon qu'il lui avoit arrangée lui-même: il s'endormoit ſur ſa vertu de la meilleure foi du monde. — Il avoit raiſon, ſans doute; & je vous prie de reſpecter la mémoire de ma mere. — Ta mere! ta mere étoit une femme: ne veux-tu pas qu'on l'eût faite exprès? J'en ai bien vu! je ne connois que mon extravagante qui ſoit exactement fidele; & encore eſt-ce

moi qui l'ai formée. Je l'ai rendue vertueuſe en dépit d'elle-même ; mais je n'ai pu lui ôter ce fonds de coquetterie, que la nature ou l'exemple leur inſpire preſqu'en naiſſant. Je gage qu'elle eſt capable encore de chercher à te ſéduire, pour le plaiſir de ſe moquer de toi. Tu ne ſerois pas le premier qu'elle auroit mis au déſeſpoir. Elle s'amuſoit autrefois à ce petit jeu-là, & puis elle m'en faiſoit des contes, dont elle rioit comme une folle. Heureuſement elle vieillit, & le danger n'eſt plus ſi grand.

Alcidonis fut occupé une partie de la nuit de tout ce qu'il venoit d'entendre. Les femmes, diſoit-il, ſont donc ici bien redoutables ! & il s'endormir dans la réſolution de les fuir.

La Fée Galante lui apparut en ſonge, & lui dit : Rien ne reſſemble tant aux hommes que les femmes. Tout le bien, tout le mal qu'on en publie, eſt vrai en particulier, & faux en général. Il ne faut, ni ſe fier à tout, ni ſe défier de

tout. Vivez avec les femmes, mais ne vous y livrez qu'à propos. Je ne vous ai point donné de caractere, afin que vous ſoyez plus flexible au leur. Un homme décidé eſt un homme inſociable. Vous ſerez charmant, ſi l'on dit de vous : *on en fait tout ce qu'on veut.* Mais ce n'eſt pas aſſez de plaire, il faut encore ſçavoir aimer, & n'aimer ni trop ni trop peu Il y a trois ſortes d'amour, la paſſion, le goût & la fantaiſie. Tout l'art d'être heureux conſiſte à placer bien ces trois nuances. Pour cela, voici quatre flacons dont vous ſeul pourrez faire uſage. Ils ſont différens de vertus, comme de couleurs. Vous boirez du flacon pourpre, pour aimer éperdument; du couleur de roſe, pour effleurer le ſentiment & le plaiſir; du bleu, pour le goûter ſans inquiétude & ſans ivreſſe; & du blanc, pour revenir à votre état naturel. A ces mots l'image de la Fée s'évanouit comme une vapeur.

Alcidonis s'éveille enchanté d'un ſi beau ſonge. Mais quelle fut ſa ſurpriſe,

en trouvant en effet les quatre flacons ſous ſa main ! Ah ! pour le coup, dit-il, je n'en prendrai qu'à mon aiſe. Il ſe leve en rendant grace à la Fée, & le même jour il revoit Séliane. Elle étoit ſeule. Vous avez vu mon mari, lui dit-elle ? Ne s'eſt-il pas déchaîné contre la galanterie ?—Beaucoup.—Il vous a dit mille horreurs des femmes ?—Il eſt vrai. — Je me flatte qu'il m'a exceptée. — Il n'a même excepté que vous, ſur l'article de la fidélité. — Le bon homme ! — Il eſt perſuadé que vous lui êtes fidelle ; mais il prétend que vous n'en êtes que plus dangereuſe, & que vous vous moquez impitoyablement de ceux qui ont le malheur de vous aimer.—Eh ! voilà comme il me décrie ! Il mériteroit bien.... Mais non ; je dois me reſpecter moi-même.— Votre vertu, dit-il, eſt de ſa façon ; c'eſt lui qui vous a rendue honnête.— Lui ! — Lui-même ; & malgré vous. — Malgré moi ! Celui-là eſt fort. Je lui ferai bien voir ſi l'on me rend honnête

malgré moi. — Je vous avoue qu'à votre place.... Et j'aurois bien à me venger auſſi de l'inſulte qu'il fait à ma mere. — A votre mere ! — Il a oſé me dire que mon pere n'étoit qu'un ſot, & qu'il n'y avoit que lui au monde qui ne le fût pas. — Le malheureux ! C'eſt bien à lui de ſe vanter ! Mais encore une fois, je me reſpecte. Non, Monſieur, je ne ſuis point coquette; & puiſqu'il m'oblige à me juſtifier, j'ai le cœur auſſi tendre & plus tendre qu'une autre.—Et qu'en faites-vous de ce cœur ? — Hélas ! je n'en fais rien du tout; mais vous croyez bien que ce n'eſt pas pour ſes beaux yeux que je le garde. Je ſuis ſage pour mon repos, pour ne pas m'expoſer au caprice, à l'inconſtance, à l'ingratitude des hommes. Je ſens que ſi j'aimois, j'aimerois paſſionnément, & je voudrois être aimée de même.—Ah ! vous le feriez.— Je n'oſe m'en flatter : rien n'eſt plus foible, plus vain, plus léger que l'amour de vos pareils. Ils ont des goûts, des

fantaiſies ; mais la paſſion de l'amour, cette ivreſſe qui en fait le charme, & qui en eſt l'excuſe, ils ne la connoiſſent pas.—Pour moi, Madame, je ſçais bien où il y en a de cet amour que vous méritez ; & ſi j'étois sûr du retour, j'en prendrois une bonne doſe ! Séliane ſoûrit de la ſimplicité d'Alcidonis (car la Fée lui donnoit auprès d'elle cet air naïf, ce ton ingénu, que les coquettes aiment tant.) Non, lui dit-elle, on ne s'enflamme pas ainſi tout-à-coup ; eh le moyen de nous aimer ? nous ne nous connoiſſons pas encore. — A la bonne heure, Madame : je ne ſuis pas preſſé. Demain nous nous connoîtrons mieux. — Je vous verrai donc demain ?—Oui, Madame.— L'après-dînée, entendez-vous ? car je veux vous éviter l'ennui de trouver mon mari. Nous ſerons ſeuls, nous ſerons libres, & je vous parlerai raiſon.

Alcidonis ne manqua pas de ſe trouver au rendez-vous, avec ſes flacons dans ſa poche. Séliane le reçut dans le

négligé le plus séduisant. Voilà, dit Alcidonis, en la voyant, le privilege de la beauté : moins elle a de parure, & plus elle a de charmes. Séliane fit semblant de rougir. Sçavez-vous, lui dit-elle, que vous êtes dangereux avec cette ingénuité feinte ? on s'y laisseroit prendre, & on y seroit trompée.—Moi, Madame, vous tromper ! Je n'ai jamais trompé personne. — Et vous voulez commencer par moi.—Non, je vous le jure.—Pourquoi donc ces propos flatteurs, ces regards tendres ?—Vous êtes belle, j'ai des yeux, je dis ce que je vois ; il n'y a point là de flatterie. — En effet, votre tranquillité fait bien voir que vous n'avez aucun intérêt à me séduire. — Ah ! Ah ! si vous vouliez, cette tranquillité me passeroit bien vîte.—Oh ! sans doute ; & pour vous enflammer, vous n'attendez que mon aveu, n'est-ce pas ? — Rien n'est plus vrai ; vous n'avez qu'à dire.— En vérité, vous êtes bon, avec ce ton froidement résolu.—C'est que je suis sûr

de

de mon fait. — Quoi, ſi je vous faiſois voir quelque envie d'être aimée?—Vous le feriez à point nommé : je vous en donne ma parole.—Je vois bien, Alcidonis, que vous ne ſçavez à quoi vous vous engagez, ni combien je ſuis exigente.—Exigez, Madame, exigez; mon cœur vous défie. Je vous aimerai tant qu'il vous plaira.—Vous m'aimeriez donc, ſi je voulois, à la folie?—A la folie, ſoit; il ne m'en coûtera pas davantage.—Sa ſimplicité me charme. Eh bien, oui, je veux que vous m'aimiez, & que vous m'aimiez beaucoup.—A la paſſion?—A la paſſion.—Et vous m'aimerez de même?—Je le crois.—Ce n'eſt pas aſſez.—J'en ſuis ſûre.—Cela me ſuffit, & vous allez voir beau jeu.—Où allez-vous donc?—Je ſuis à vous; je ne demande qu'une minute.

Le crédule Alcidonis s'étant retiré dans un coin, but l'elixir du flacon pourpre, juſqu'à la derniere goutte. Il reparoît, les yeux enflammés, le cœur palpitant, la voix éteinte. Plus de fadeur,

plus de galanterie : ſon langage étoit rapide, entrecoupé, plein de ſubſtance & de chaleur. Les mots ne pouvoient ſuffire aux ſentimens. Des accens inarticulés ſuppléoient aux paroles; un geſte véhément, une action impétueuſe en redoubloient l'énergie. Cette éloquence pathétique mit Séliane hors d'elle-même. Elle eſt émue, agitée, interdite : elle a peine à le reconnoître : elle a peine à concevoir ce changement prodigieux. Elle veut paroître douter, craindre, héſiter encore : inutiles efforts ! Son cœur s'attendrit, ſes yeux s'animent, ſa raiſon l'abandonne; & l'on eût dit, l'inſtant d'après, qu'elle avoit bû au même flacon.

Deux mois ſe paſſerent dans des tranſports qu'ils avoient peine à contenir. Le mari ne ceſſoit de plaiſanter Alcidonis ſur ſes aſſiduités auprès de ſa femme. Pauvre dupe, lui diſoit-il, vous n'avez pas voulu me croire ! Vous y êtes pris; j'en ſuis bien aiſe. Conſumez-vous au-

près d'elle : voilà un temps bien employé ! Alcidonis ſe vengeoit le mieux qu'il pouvoit de cette ironie inſultante. Mais ſa paſſion n'étoit plus ſecondée : celle de Séliane s'affoibliſſoit de jour en jour. Séliane lui ſuffiſoit ; il ne pouvoit plus lui ſuffire. Elle eut beſoin de ſe diſſiper, de ſe diſtraire, de voir le monde qu'elle avoit oublié. Alcidonis en prit de l'ombrage. Il s'apperçut, avec un chagrin profond, qu'elle s'amuſoit de tout, tandis qu'il ne s'occupoit que d'elle. Il devint triſte, inquiet, jaloux ; il fit tant, qu'elle en fut excédée, & prit le parti de le congédier.

Il eſt vrai, lui dit-elle, je vous ai aimé ; j'étois folle. Je ſuis ſage ; imitez-moi. Il n'eſt pas dit qu'on doive s'aimer juſqu'à la caducité. Tout paſſe, & l'amour lui-même. Le mien s'eſt affoibli ; vous m'avez grondée. Il s'éteint ; vous vous déſeſpérez. Tant pis pour vous : je ne ſçais qu'y faire. — Eh quoi, perfide ! ingrate ! parjure ! — Tant qu'il vous

plaira. Dites-moi bien des injures, ſi cela peut vous ſoulager. — Ah ! juſte ciel ! comme on me traite ! — Comme un enfant à qui l'on pardonne tout. — Eſt-ce là, perfide, les ſermens que vous m'aviez faits cent fois, de m'aimer juſqu'au dernier ſoupir ! — Sermens téméraires, qui n'engagent à rien : inſenſé qui les fait, inſenſé qui s'y fie. En croiriez-vous quelqu'un qui, en ſe mettant à table, jureroit par tous les Dieux d'avoir toujours le même appétit ? — Le même appétit ! Quelle image ! Eſt-ce là cette délicateſſe, dont votre cœur ſe glorifioit ? — Autre ſottiſe. On déſavoue l'empire des ſens, au moment même qu'on en eſt eſclave. Je ſuis femme, j'aime comme une femme, & vous n'avez pas dû vous attendre que la nature fît un miracle en votre faveur. Alcidonis, à ce diſcours, s'arrachoit les cheveux de déſeſpoir. Eh bien, pourſuivit-elle, que faites-vous ? En ſerez-vous plus aimable ou plus aimé, quand vous ſerez chauve ? Alci-

donis, écoutez-moi. Je conſerve pour vous une amitié compatiſſante. — Ah cruelle ! eſt-ce de l'amitié, de la pitié que je vous demande ? — Il faut bien vous y réduire ; je ne ſens pour vous rien de plus. Lequel des deux a tort, ou celui qui ceſſe d'aimer, ou celui qui ceſſe de plaire ? Le procès n'eſt pas décidé, & ne le ſera pas ſitôt. En attendant, croyez-moi, prenez votre parti avec courage.— Il eſt pris, ingrate, il eſt pris, dit-il en s'éloignant pour boire ; & je n'ai pas beſoin de dire qu'il eut recours au flacon blanc.

Tout-à-coup ſes ſens ſe calmerent, & la raiſon lui revint. En effet, dit-il en retournant vers Séliane avec un air doux & tranquille, j'étois un ſot de me fâcher. Nous avons été amans ; nous ſommes amis. Il faut de tout dans la vie. La paſſion eſt un accès : quand il eſt paſſé, tout eſt dit. On n'eſt obligé de ſe voir qu'autant que l'on s'amuſe ; & rien n'eſt plus naturel que de changer quand

on s'ennuye. Vous m'avez aimé autant que vous avez pû. Vous auriez été bien dupe de vous piquer d'une conſtance pénible ! Jouiſſez, Madame, du droit que vous donne votre beauté de multiplier vos conquêtes. Je ſuis trop heureux d'avoir été du nombre. Il faut que chacun ait ſon tour. Je vous ſouhaite bien du plaiſir.

Séliane fut auſſi ſurpriſe que piquée de la froideur de ſes adieux. Elle vouloit bien qu'il ſe conſolât, mais pas ſitôt ni ſi aiſément. Cette révolution n'étoit pas concevable. Réflexion faite, elle fut perſuadée que la tranquillité qu'il faiſoit paroître, n'étoit qu'un dépit ſimulé, & elle ne manqua pas de dire à quelques-unes de ſes amies que le pauvre garçon étoit déſeſpéré, qu'il lui avoit fait une peur horrible, & qu'elle avoit eu toutes les peines du monde à l'empêcher de prendre un parti violent.

Le jour ſuivant Alcidonis alla ſouper chez le voluptueux Alcipe, avec les plus

jeunes & les plus jolies femmes d'Athenes. Cela m'eſt égal, diſoit-il en lui-même : le flacon pourpre eſt à ſec ; mais la Fée auroit beau le remplir, je veux bien mourir ſi j'y goûte. Dès qu'il vit toutes ces beautés : Ah ! pour le coup jouiſſons : c'eſt le moment des fantaiſies. Il boit du flacon couleur de roſe, & voilà ſes yeux & ſes deſirs qui ſe promenent ſans ſe fixer.

Le haſard l'avoit placé à table auprès d'une blonde aux regards languiſſans, d'une modeſtie & d'une timidité extrême. Il en fut vivement touché ; mais il avoit de l'autre côté une brune éblouiſſante de vivacité & de fraîcheur. Il eût bien voulu de celle-ci, mais il aimoit bien celle-là ; & réflexion faite, il eût préféré la blonde, ſans je ne ſçai quoi qui l'inclinoit vers la brune. Ce je ne ſçai quoi détermina ſes vœux. Il eut pour elle tous les ſoins d'une galanterie empreſſée : elle les reçut d'un air diſtrait, & comme un hommage qui lui

étoit dû. Alcidonis en fut piqué. La fantaisie, comme la passion, s'irrite contre les obstacles. Excité par le desir de plaire, il fit les plaisirs du soupé. Corine, sa brune charmante, vit bien qu'on lui enviοit sa conquête. Elle en connut enfin le prix; & quelques regards de complaisance porterent l'espoir dans le cœur de son nouvel amant.

L'heure de se quitter arrive. Corine se leve, il la suit. Vous voulez donc bien m'accompagner, lui dit-elle en acceptant sa main ? Je sens tous les sacrifices que vous me faites. Il jura qu'il ne lui en faisoit aucun. — Pardonnez-moi : je vous enleve aux plus jolies femmes d'Athenes; & c'est un triomphe assez beau. —Je n'ai fait que les entrevoir : elles m'ont paru assez bien. — Assez bien, vos éloges sont modestes ! Direz-vous de Cléonide, qu'elle est assez bien ? Ces grands yeux, ces traits réguliers, cette taille majestueuse.....on croît voir une Déesse.—Il est vrai, l'auguste Junon.—

Vous êtes méchant! & Amate, que vous en ſemble ? Cet air de volupté, cette nonchalance attrayante, qui ſemble appeller le plaiſir.—Oui, c'eſt ainſi que je peindrois l'occaſion négligée. — Négligée! le mot eſt cruel. Je ne le répéterai pas : il paſſeroit en proverbe. J'eſpere du moins que vous ferez grace à l'air ingénu & craintif de Céphiſe. Ce coloris, ce regard tendre, cette bouche qui n'oſe ſoûrire, & qui eſt ſi belle lorſqu'elle ſoûrit : qu'en dites-vous ? — Qu'il ne manque à tout cela qu'une ame. — Et vous voudriez bien lui donner la vôtre ? —Je vous avouerai que ſans vous elle auroit eu la pomme. — Hélas ! Et qu'en auroit-elle fait ? Rien n'eſt plus froid, plus indolent, plus inſenſible que Céphiſe. — Auſſi n'a-t-elle eu que le premier coup d'œil. — Je vous ai ſurpris cependant, même vers la fin du ſoupé, les regards attachés ſur elle. — Il eſt vrai, je l'admirois comme un beau modele en cire.—Beau modele, ſi vous voulez : on

dit dans le monde que ce modele a grand beſoin d'une draperie.

En parcourant ainſi les objets de la jalouſie de Corine, ils arrivent à ſon logis. Montez vous un moment, dit-elle à Alcidonis? Il eſt de bonne heure; nous cauſerons. Alcidonis fut enchanté. La Fée qui le rendoit méchant avec Corine, ſçavoit bien ce qu'elle faiſoit. La louange la plus flatteuſe pour une jolie femme, c'eſt le mal qu'on lui dit de ſes rivales: auſſi avoit-elle bien pris.

Il me tarde, pourſuivit Corine, de ſçavoir à mon tour le bien & le mal que vous penſez de moi.—Le mal! Eh, s'il y en a, m'avez-vous laiſſé le temps, la liberté de l'appercevoir? L'illuſion vous environne. Cet éclat, cette vivacité brillante, nous cacheroient la laideur même: je l'aurois priſe pour la beauté. Je vous vois, je ſuis ébloui, enivré, tranſporté: voilà mon hiſtoire. C'eſt un enchantement, une folie, c'eſt tout ce qu'il vous plaira; mais rien au

monde n'eſt ſi ſérieux, & vous m'allez rendre d'un ſeul mot le plus fortuné ou le plus malheureux des hommes. En effet, rien n'eſt plus fou, s'écria-t-elle en le voyant à ſes genoux : vous m'appercevez en paſſant, vous m'aimez, s'il faut vous en croire, & vous oſez me l'avouer ! Sçavez-vous ſi je mérite ces ſentimens ? Sçavez-vous ſi je puis y répondre ? Non, Madame, je ne ſçais rien. Vous êtes peut-être la plus cruelle des femmes, la plus volage, la plus perfide. Ce beau corps, ces traits charmans peuvent cacher une ame inſenſible. Je le crains ; mais j'en cours les riſques : & le danger fût-il encore plus grand, il n'eſt pas en moi de l'éviter. — Ah ! je reconnois bien à ces traits ce qu'on m'a dit de votre caractere : c'eſt vous, Alcidonis, qui êtes le plus dangereux des hommes, & celui de tous que je craindrois le plus d'aimer.—Pourquoi donc ? Que vous a-t-on dit ? — Que vous êtes un homme à paſſion, & un homme

à paſſion eſt un homme inſoutenable. Vous vous abandonnez à corps perdu. Vous aimez comme un furieux, & vous voulez être aimé de même. Si l'on n'eſt pas auſſi paſſionnée que vous, ce ſont des plaintes, des reproches. Vous devenez ſombre, inquiet, ombrageux. On ne ſçait comment vous quitter : il n'y a pas moyen de vous prendre. — Il eſt vrai, Madame, que j'ai donné dans ces travers ; mais m'en voilà bien revenu. On peut me prendre en toute sûreté : je ſignerai mon congé d'avance. — Ne croyez pas plaiſanter, Monſieur : c'eſt le charme de l'amour que la liberté, la franchiſe. Sans cela un amant ſeroit un mari, & en vérité ce ne ſeroit pas la peine d'être veuve. — J'entends raiſon, belle Corine, & vous pouvez compter ſur moi. — Vous donneriez donc votre parole d'honneur à une femme, qui auroit pour vous de la foibleſſe, de vous retirer ſans faire de ſcene, dès qu'elle vous diroit en amie : Je vous aimai ; je

ne vous aime plus ? — Assurément : j'ai appris à vivre, & vous n'avez qu'à m'éprouver. — Je le veux bien ; mais souvenez-vous que je ne m'engage à vous aimer, qu'autant que vous sçaurez me plaire.

Je vois bien, disoit Alcidonis en lui-même, qu'ici le flacon blanc me sera d'un grand secours. Il se trompoit ; il n'en eut pas besoin : l'impression du couleur de rose s'effaça bientôt d'elle-même. Il étoit encore auprès de Corine ; & déja l'image des autres beautés qu'il avoit vues chez Alcipe, venoit s'offrir à sa pensée. Celle-ci est vive, disoit-il, mais voilà tout. Nul sentiment, nulle délicatesse. Cela change d'amans comme de parure. Demain je serai renvoyé, si demain quelqu'autre l'amuse. En vérité je suis bien bon de lui prodiguer mes soupirs ! J'aurois bien mieux fait de les adresser à cette blonde languissante, dont les yeux se levoient sur moi d'un air si tendre & si touchant. Corine m'a

dit du mal de Céphiſe ; il faut que Céphiſe ait du mérite. Elle n'eſt pas bien animée ; mais quel plaiſir de l'animer ! Une femme naturellement vive l'eſt pour tout le monde ; celle-ci ne le ſeroit que pour moi. Allons la voir : auſſi-bien je ne veux pas qu'on me renvoie. Corine apprendra que je ne ſuis pas de ceux que l'on met ſur le pavé, & que je ſçais donner un congé tout comme elle.

Il dit à Céphiſe les mêmes choſes qu'à Corine, mais avec plus de ménagement. Eſt-il poſſible, s'écria-t-elle ſans s'émouvoir ! Quoi, vous ſerez malheureux, ſi je ne vous aime pas ?—Plus malheureux que je ne puis dire. — J'en ſuis fâchée, car je ne ſçais point aimer.— Ah ! belle Céphiſe, avec ce ſoûrire enchanteur, ce regard tendre, cette voix qui va juſqu'à l'ame, vous ne connoiſſez pas l'amour ! — En vérité, je ne le connois pas. — Et ſi je vous le faiſois connoître ? —Vous me feriez bien du plaiſir ; car j'en ſuis fort curieuſe. Mais tant de gens

l'ont eſſayé, & pas un n'y a réuſſi. Mon mari lui-même y perdoit ſes peines.— Votre mari ! Je le crois bien : mais vous avez eu des amans ? — Beaucoup, & des mieux faits, & des plus tendres.—Et les rendiez-vous heureux ? — Non ; car ils ſe plaignoient tous que je ne les aimois pas. Ce n'étoit pas ma faute ; j'y faiſois mon poſſible. Imaginez-vous que j'en prenois quelquefois quatre en même temps, pour tâcher, dans le nombre, d'en aimer au moins un ou deux : tout cela étoit inutile.

Voilà, dit Alcidonis, une ingénuité dont j'ai vu peu d'exemples. Ne nous décourageons pas, ma chere enfant, vous m'aimerez. — Vous croyez ? — Je le crois : vous êtes ſenſible ?—Oui, ſenſible, par-ci, par-là : mais en un moment cela me paſſe. — C'eſt une maladie aſſurément. Avez-vous fait, pour en guérir, quelque ſacrifice à Venus ? — Mon mari en faiſoit beaucoup ; mais il me retrouvoit la même au retour du Temple.—Et

pourquoi ne pas vous y mener vous-même ? — Il n'avoit garde : le Prêtre étoit un jeune homme qui vouloit m'initier. — Vous initier ! Et ſçavez-vous quelle eſt cette cérémonie ? — Hélas, non, je ne ſçais rien. — Voulez-vous que je vous l'apprenne, reprit Alcidonis en riſquant quelque liberté ? — Doucement, Seigneur, s'écria-t-elle, vous faites comme ſi je vous aimois ; je ne vous aime point encore. — Et comment vous en appercevoir, ſi nous ne faiſons pas quelques eſſais ? — J'en ai fait mille ; mais tout cela ne prouve rien. D'abord il me ſemble que j'aime, & puis il me ſemble que je n'aime plus. Il vaut mieux attendre que cela vienne : ſi cela vient, je vous le dirai.

Alcidonis faiſoit de jour en jour quelques nouveaux progrès ſur l'indolente ſenſibilité de Céphiſe ; mais elle n'en étoit pas encore où il vouloit l'amener. Pour lui échauffer l'imagination, il lui propoſa de ſe trouver enſemble à une

fête qui devoit se célébrer en l'honneur de Vénus. Elle y consentit, à condition qu'elle ne seroit point initiée. Le lendemain chacun d'eux, pour la décence, s'y rendit de son côté. Les filles & les garçons, vêtus en Graces & en Amours, chantoient des hymnes en l'honneur de la Déesse, & dansoient au son de la lyre, sous l'ombrage du bois sacré qui environnoit le Temple.

Céphise s'y étoit rendue la premiere. Ah! dit-elle à Alcidonis, je vous cherchois des yeux; j'ai de bonnes nouvelles à vous apprendre. La Déesse a prévenu nos vœux: je crois que je commence à vous aimer tout de bon. Cette nuit je vous ai vu dans mon sommeil. Vous étiez pressant; j'étois animée. — Eh bien? — Eh bien, je vous dirai le reste à souper. A souper, reprit Alcidonis, d'un air préoccupé, & les yeux attachés sur la fête? A souper, soit, je le veux bien.... Ah! la jolie danseuse que voilà! Que celle-ci chante avec grace! — Nous serons seuls,

entendez-vous ?—Seuls, j'y conſens. Je voudrois bien ſçavoir quelle eſt cette jolie danſeuſe ! — Alcidonis, vous ne m'écoutez pas ! — Pardonnez-moi, je vous entends; mais je cherche quelqu'un qui me diſe.... Ah ! Pamphile, un mot ! Apprends-moi quelle eſt cette jolie enfant. C'eſt Cloé, dit Pamphile. Je ſoupe avec elle. — Avec elle ? Ce ſoir ? — Ce ſoir même.—Ah ! j'en veux être. — Cela ne ſe peut pas. — Je t'en conjure, mon cher Pamphile, au nom de notre amitié. — Vous n'y penſez pas, Alcidonis, lui dit tout bas Céphiſe interdite : vous ſoupez avec moi ; je vous l'ai dit. — Il eſt vrai, c'étoit mon deſſein ; mais j'ai promis à mon ami Pamphile. Ma parole eſt ſacrée, & je ne ſçaurois y manquer.

Il vit Cloé, la trouva ce qu'on appelle adorable un quart d'heure, & inſipide l'inſtant d'après. Il vit la chanteuſe Phillire ; il en fut épris une ſoirée ; le lendemain elle l'ennuya. Ah ! que les fantaiſies ſont fatigantes, dit-il ! A cha-

que inſtant des deſirs nouveaux, dont aucun ne remplit mon ame ! C'eſt le tourment des Danaïdes. Loin de moi ces lueurs de ſentiment paſſageres & renaiſſantes, qui ne me laiſſent aucun repos. Buvons l'oubli de mes folies. Il dit & vuida le flacon blanc. Il ne lui reſte plus que le bleu, & ſon bonheur dépend de l'uſage qu'il en va faire.

Alcidonis étudioit la philoſophie ſous Ariſte l'Académicien. Ariſte, en mourant, laiſſa une jeune veuve, la plus honnête & la plus belle du monde. Le diſciple d'Ariſte crut devoir à ſa veuve les conſolations & les ſecours de l'amitié. Théléſie les refuſa avec une modeſtie mêlée de douceur & de fierté. J'ai peu de bien, lui dit-elle; j'ai encore moins de deſirs. Mon époux m'a laiſſé le plus précieux héritage, le goût de la médiocrité, l'habitude à vivre de peu. Tant de ſageſſe unie à tant de beauté méritoit bien un attachement délicat & ſolide. Il eſt temps, dit Alcidonis, que je goûte du flacon bleu.

Une chaleur douce & vive se répandit dans ses veines. Ce n'étoit point l'inquiétude des fantaisies ; ce n'étoit point l'emportement de la passion ; c'étoit une émotion délicieuse, le pressentiment de la félicité. Il brûle d'être à Thélésie ; il brûle de n'avoir plus avec elle qu'un même sort, qu'une vie & qu'une ame ; & cédant à son impatience, il lui propose de s'unir à elle. Thélésie ne fut point insensible à cette marque d'amour & d'estime. Vous êtes assez généreux, lui dit-elle, pour m'offrir votre main. Je veux la mériter : je la refuse. J'en serois indigne, si je l'acceptois. Il eut beau lui répondre de l'aveu de son pere, lui faire un crime de ses refus, la menacer des reproches qu'elle se feroit à elle-même de l'avoir rendu malheureux ; elle parut inébranlable.

Cependant Thélésie dans sa retraite, ne cessoit de verser des larmes. La seule Esclave qui lui restoit, voyoit la douleur dont elle étoit consumée, & n'en

pouvoit pénétrer la cauſe. Falloit-il l'attribuer à la mort de ſon époux ? Quoi ! pleurer ſans ceſſe un mari Philoſophe ! Cela n'étoit pas naturel. Sa maîtreſſe écrivoit ſouvent à un citoyen d'Argos ; & les réponſes qu'on lui rendoit, lui arrachoient de profonds ſoupirs. La curioſité ou le zele porta l'Eſclave à ouvrir une des lettres de Théléſie. Elle étoit conçue en ces termes :

Si vous n'avez un cœur d'airain, vous ſerez touché, Seigneur, du déſeſpoir d'une infortunée, qui donneroit ſon ſang pour la liberté de ſon pere. Ariſte, mon époux, à qui je n'avois pas rougi d'avouer que j'étois née d'un Eſclave, n'a rien épargné pour rendre mon pere à mes vœux. Il l'a fait chercher vainement. J'apprends enfin qu'il eſt en votre pouvoir, & je l'apprends dans l'indigence. J'ai apprécié tout ce qui me reſte. Hélas ! il s'en faut bien que je ſois en état de ſuffire à ce que vous exigez. Je n'ai plus qu'une ſeule reſſource : c'eſt de m'offrir

moi-même en échange pour mon pere. Il n'eſt pas juſte que je ſois libre, tandis que mon pere eſt eſclave. Je ſuis jeune ; il eſt accablé d'années. Vous pouvez tirer de ma ſervitude plus d'avantages que de la ſienne. Mes mains s'endurciront au travail ; mon cœur eſt fait à la patience. Si je voulois uſer de la facilité qu'on peut avoir à mon âge de ſéduire & d'intéreſſer les hommes, je ne ſerois pas réduite à cette cruelle extrémité ; mais l'eſclavage eſt moins honteux que le vice. Je n'héſite pas à choiſir.

L'eſclave pénétrée d'admiration & de pitié, porta cette lettre à Alcidonis. Ah ! s'écria-t-il, le cœur ſaiſi & les yeux en larmes, voilà donc la cauſe de ſes refus ! Elle eſt née eſclave ! Et qu'importe ? La vertu eſt la reine du monde. C'eſt à la fortune à rougir. Quelle piété ! Quelle tendreſſe ! Vous, Théléſie, vous dans l'eſclavage ! Que n'ai-je un trône à vous offrir ! Au nom des Dieux, dit-il à l'eſclave, garde-moi bien le ſecret. Je

pars : les pleurs de ta maîtreſſe vont être eſſuyés. Ton zele aura ſa récompenſe.

Alcidonis ſe rend à Argos, & le pere de Théléſie eſt libre. L'inconnu qui l'affranchit, lui donne de quoi ſe rendre à Athenes, & lui dit en le quittant : Vous allez revoir Théléſie ; vous devez la liberté à ſa tendreſſe & à ſes vertus. Il dépend d'elle d'être heureuſe & de vous rendre heureux. Mais ſi le ſervice que je viens de vous rendre, vous eſt cher, promettez-moi d'engager cette fille vertueuſe à cacher ſa naiſſance & vos malheurs aux yeux de celui qui la demande pour épouſe. Je le connois ; il la reſpecte ; il lui ſeroit affreux de la voir rougir. Si votre bienfaiteur paroît jamais devant vous, renfermez votre reconnoiſſance. Il ne veut être connu que de vous ſeul. Quoi ! dit le vieillard attendri, ma fille ne connoîtra jamais la main qui vient de briſer ma chaîne ! Non, reprit Alcidonis, n'accablez point Théléſie de ce fardeau humiliant. Il eſt des devoirs

qui abaiſſent l'ame. Laiſſons à la ſienne, je vous en conjure, ſa nobleſſe & ſa liberté. Le vieillard promit tout à ſon libérateur.

Il arrive à Athenes. Sa fille s'évanouit en le voyant. O ! mon pere, lui dit-elle, quel dieu vous accorde à mes larmes ? L'avarice de votre maître s'eſt-elle enfin laiſſé fléchir ? Oui, ma fille, répondit le vieillard. Je ſçais que je dois à ta tendreſſe & à tes vertus la liberté, la vie & le bonheur ineſpéré de venir mourir dans tes bras.

Alcidonis de retour, vint preſſer de nouveau Théléſie, par tout ce que l'amour a de plus tendre, de conſentir à leur hymen. Le vieillard n'avoit pas manqué d'exhorter ſa fille au ſilence ſur l'humiliation de leur premier état. Non, lui avoit-elle répondu avec courage, il eſt moins humiliant de l'avouer, que de le taire : quiconque aura intérêt à me connoître, apprendra de moi qui je ſuis.

Vous voulez donc, dit-elle à Alcidonis, que je vous ouvre mon ame ? Tant que j'ai été malheureuſe, j'ai renfermé ma douleur en moi-même ; mais vous méritez de partager ma joie. Apprenez que mon deſtin m'a fait naître dans la ſervitude. On m'en avoit retirée ; mon pere y gémiſſoit encore. Un Dieu bienfaiſant me l'a rendu : il eſt libre ; il eſt ici ; vous l'allez voir. Cependant la tache de notre ſervitude eſt ineffaçable ; & vous avouer qui nous ſommes, c'eſt vous déclarer ſans retour que ni votre honneur, ni ma reconnoiſſance, ne me permettent de vous écouter.

Vous m'outragez, Théléſie, lui dit Alcidonis, d'un air plein de tendreſſe & d'amertume. Me croyez-vous moins Philoſophe, moins généreux qu'Ariſte ? Lui aviez-vous caché le malheur de votre naiſſance ? Non, ſans doute. N'a-t-il pas mépriſé l'injuſtice de la fortune & de l'opinion ? Je ſuis ſon diſciple ; ſes préceptes ſont gravés dans mon cœur ;

Son exemple eſt-il honteux à ſuivre ? ou ne me croyez-vous pas aſſez de vertu pour l'imiter ? Ce n'eſt pas la vertu, lui dit-elle en ſouriant, c'eſt la prudence qui vous manque. Ariſte avoit eu le temps de s'éprouver : vous n'êtes pas, comme lui, dans l'âge où l'on peut ſe répondre de ſoi-même. Je vous épargne des regrets.

Alcidonis déſolé de cette conſtance invincible, tomboit aux genoux de Théléſie, pour la fléchir par la pitié. Dans ce moment paroît le vieillard qu'il avoit tiré d'eſclavage. Que vois-je ? Ah ! ma fille, s'écria-t-il, c'eſt lui... Et tout-à-coup ſe ſouvenant de la défenſe d'Alcidonis, il s'interrompit lui-même, & demeura les yeux attachés ſur ſon libérateur, en laiſſant échapper quelques larmes. Quoi ! mon pere, dit Théléſie étonnée, vous le connoiſſez ! C'eſt lui, dites-vous ! Achevez. Qu'a-t-il fait ? Où l'avez-vous connu ? Alcidonis, vous baiſſez les yeux ! Vous rougiſſez ! Mon

pere vous regarde avec attendriſſement ! Ah ! je vous entends l'un & l'autre. Mon pere, c'eſt lui qui vous a racheté ; c'eſt à lui que je dois mon pere. — Oui, ma fille, voilà mon bienfaiteur. Eſt-ce là, dit Alcidonis en embraſſant le veillard qui ſe proſternoit à ſes pieds, eſt-ce là ce que vous m'aviez promis ? Pardonnez, dit le vieillard, mon cœur étoit ſaiſi ; ma fille m'a deviné ; ce n'eſt pas ma faute.—Eh-bien, puiſqu'elle ſçait tout, obligez-la donc, cette fille cruelle, à ne pas me déſeſpérer. C'eſt ſa main, c'eſt ſon cœur que je demande pour prix du bien que je lui rends. Le vieillard pénétré, reprocha vivement à ſa fille une ingratitude dont elle n'étoit point coupable ; & prenant ſa main tremblante, il la mit dans celle de ſon libérateur. C'eſt à votre pere que je la dois, cette main que vous m'avez refuſée, dit tendrement Alcidonis, en la baiſant. Conſolez-vous, répondit Théléſie avec un ſourire : vous

ne lui devez que ma main ; mon cœur s'étoit donné lui-même.

Alcidonis enchanté, employa le reſte du jour à ſe diſpoſer à partir le lendemain pour Mégare. La nuit, comme il goûtoit un doux ſommeil, la Fée Galante lui apparut de nouveau, & lui dit : Soyez heureux, Alcidonis ; aimez ſans inquiétude ; poſſédez ſans dégoût ; deſirez pour jouir ; faites des jaloux, & ne le ſoyez jamais. Ce n'eſt pas un conſeil que je vous donne ; c'eſt votre deſtin que je vous annonce. Vous avez bu à la ſource de la félicité parfaite. Je diſtribue à pleines mains des flacons pourpre & couleur de roſe ; mais le flacon bleu eſt un don que je réſerve à mes favoris.

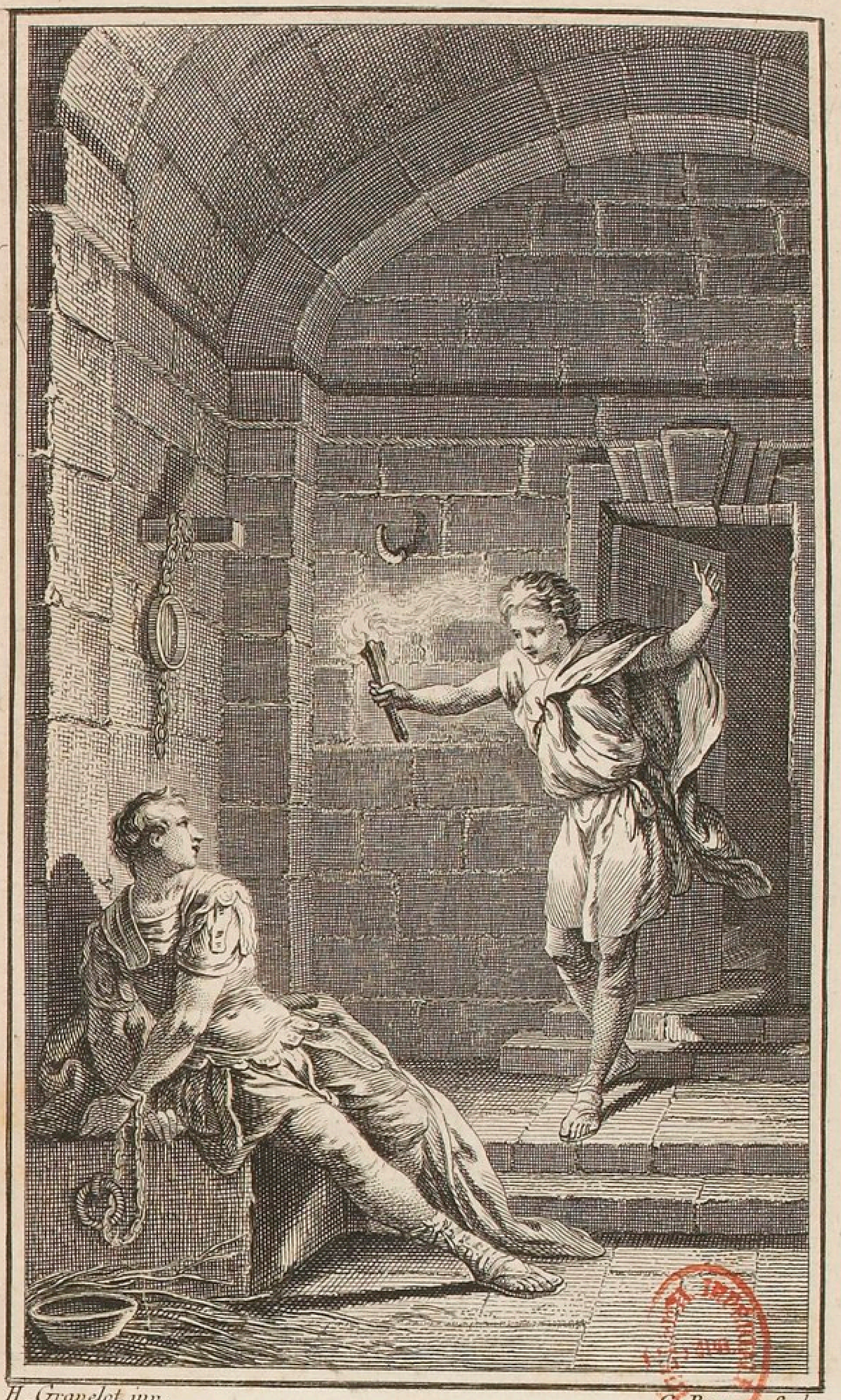

H. Gravelot inv. *C. Baquoy Sculp.*

LAUSUS ET LYDIE.

LAUSUS ET LYDIE.

Lauſus equum domitor debellatorque ferarum.
VIRG. ÆN. VII.

LE caractere de Mézence, Roi de Tyrrenne, eſt aſſez connu. Mauvais Prince & bon pere, cruel & tendre tour-à-tour, il n'avoit rien d'un tyran, rien qui annonçât la violence, tant que ſes volontés ne trouvoient aucun obſtacle; mais le calme de cette ame ſuperbe étoit le repos du lion.

Mézence avoit un fils appellé Lauſus, que ſa valeur & ſa beauté rendoient célébre parmi les jeunes héros de l'Auſonie. Lauſus avoit ſuivi Mézence dans la guerre contre le Roi de Préneſte. Son pere au comble de la joie, l'avoit vu, couvert de ſang, combattre & vaincre à ſes côtés. Le Roi de Préneſte chaſſé de ſes états, & cherchant ſon ſalut dans la fuite, avoit laiſſé dans les mains du vainqueur un

tréſor plus précieux que ſa couronne, une princeſſe dans l'âge où le cœur n'a que les vertus de la nature, où la nature a tous les charmes de l'innocence & de la beauté. Tout ce que les graces éplorées ont de noble & d'attendriſſant, étoit peint ſur le viſage de Lydie. A ſa douleur mêlée de courage & de dignité, l'on diſtinguoit la fille des Rois dans la foule des eſclaves. Elle reçut les premiers reſpects de ſes ennemis, ſans hauteur, ſans reconnoiſſance, comme un hommage dû à ſon rang, dont le ſentiment généreux n'étoit point affoibli dans ſon ame par l'infortune.

Elle entendit nommer ſon pere, & à ce nom elle leva au ciel ſes beaux yeux remplis de larmes. Tous les cœurs en furent émus : Mézence lui-même interdit, oublia ſon orgueil & ſon âge. La proſpérité qui endurcit les ames foibles, amollit les cœurs altiers, & rien n'eſt plus doux qu'un héros après le gain d'une bataille.

Si le cœur farouche du vieux Mézence ne put réſiſter aux charmes de ſa captive, quelle fut leur impreſſion ſur l'ame vertueuſe du jeune Lauſus ! Il gémit de ſes exploits ; il ſe reprocha ſa victoire : elle coûtoit des larmes à Lydie. Qu'elle ſe venge, diſoit-il, qu'elle me haïſſe autant que je l'aime ; je ne l'ai que trop mérité. Mais une idée plus accablante encore vint ſe préſenter à ſon ame : il vit Mézence étonné, attendri, paſſer tout-à-coup de la fureur à la clémence. Il jugea bien que l'humanité ſeule n'avoit pas fait cette révolution ; & la crainte d'avoir ſon pere pour rival, acheva de le confondre.

Dans l'âge où étoit Mézence, la jalouſie ſuit de près l'amour. Le tyran obſerva les yeux de Lauſus avec une attention inquiete : il vit s'éteindre en un moment cette joie & cette ardeur qui d'abord avoient éclaté ſur le front du jeune héros vainqueur pour la premiere fois. Il le vit ſe troubler : il ſurprit des

regards qu'il n'étoit que trop aiſé d'entendre. Dès ce moment il ſe crut trahi ; mais la nature eut un retour qui ſuſpendit la colere. Un tyran, même dans la fureur, s'efforce de ſe croire juſte ; & avant de condamner ſon fils, Mézence voulut le convaincre.

Il commença par ſe déguiſer lui-même avec tant d'art, que le Prince raſſuré, ne vit dans les ſoins de l'amour que les effets de la clémence. D'abord il affecta de laiſſer à Lydie toutes les apparences de la liberté : mais la Cour du tyran étoit remplie d'eſpions & de délateurs, cortége ordinaire des hommes puiſſans, qui, ne pouvant ſe faire aimer, mettent leur grandeur à ſe faire craindre.

Son fils ne craignit plus de rendre à Lydie un hommage reſpectueux. Il mêloit à ſes ſentimens un intérêt ſi délicat & ſi tendre, que Lydie commença bientôt à ſe reprocher la haine qu'elle croyoit avoir pour le ſang de ſon ennemi. De

ſon côté, Lauſus ſe plaignit d'avoir contribué aux malheurs de Lydie. Il prit les Dieux à témoins qu'il feroit tout pour les réparer. Le Roi mon pere, dit-il, eſt auſſi généreux après la victoire, qu'intraitable avant le combat : ſatisfait de vaincre, il ne ſçait point opprimer ; il eſt plus facile que jamais au Roi de Préneſte de l'engager à une paix glorieuſe pour l'un & pour l'autre. Cette paix tarira vos larmes, belle Lydie ; mais effacera-t-elle de votre ſouvenir le crime de ceux qui vous les ont fait répandre ? Que n'ai-je vu couler tout mon ſang, au lieu de ces précieuſes larmes !

Les réponſes de Lydie pleines de modeſtie & de grandeur, ne laiſſoient voir à Lauſus qu'une tranquille reconnoiſſance ; mais dans le fond de ſon cœur elle n'étoit que trop ſenſible au ſoin qu'il prenoit de la conſoler. Elle rougiſſoit quelquefois de l'avoir écouté avec complaiſance ; mais l'intérêt de ſon pere lui

faiſoit une loi de ménager un tel appui !

Cependant leurs entretiens plus fréquens devenoient auſſi plus animés, plus intéreſſans, plus intimes, & l'amour perçoit inſenſiblement à travers le reſpect & la reconnoiſſance, comme une fleur qui, pour éclore, entr'ouvre le tiſſu léger dont elle eſt enveloppée.

Trompé de plus en plus par la fauſſe tranquillité de Mézence, le crédule Lauſus ſe flattoit de voir bientôt ſon devoir d'accord avec ſon penchant, & rien au monde, à ſon avis, n'étoit plus facile que de les concilier. Le traité de paix qu'il avoit médité, ſe réduiſoit à deux articles, à rendre au Roi de Préneſte ſa couronne & ſes états, & à faire de ſon hymen avec la Princeſſe, le lien des deux puiſſances. Il communiqua ce projet à Lydie. La confiance qu'il y avoit miſe, les avantages qu'il en voyoit naître, les tranſports de joie que l'idée ſeule lui en inſpiroit, ſurprirent à l'aimable captive un ſourire mêlé de larmes. Géné-

reux Prince, lui dit-elle, puiſſe le ciel accomplir les vœux que vous faites pour mon pere! Je ne me plaindrai pas d'être le gage de la paix & le prix de la reconnoiſſance. Cette réponſe touchante fut accompagnée d'un regard plus touchant encore. Le tyran fut inſtruit de tout. Son premier mouvement l'eût porté à ſacrifier ſon rival; mais ce fils étoit l'unique appui de ſa couronne, la ſeule barriere entre ſon peuple & lui: le même coup achevoit de le rendre odieux à ſes ſujets, & lui enlevoit le ſeul défenſeur qu'il pût oppoſer à la haine publique. La crainte eſt la paſſion dominante des tyrans. Mézence prend le parti de diſſimuler. Il fait venir ſon fils, lui parle avec bonté, & lui ordonne de ſe préparer à partir dès le lendemain pour la frontiere de ſes états, où il avoit laiſſé l'armée. Le Prince fit un effort ſur ſon ame pour renfermer ſa douleur, & partit ſans avoir eu le temps de recevoir les adieux de Lydie.

Le jour même du départ de Lauſus, Mézence avoit fait propoſer au Roi de Préneſte les conditions d'une paix honorable, dont la premiere étoit ſon mariage avec la fille du vaincu. Ce Monarque infortuné n'avoit point héſité à y conſentir, & le même Envoyé qui lui offrit la paix, rapporta ſon aveu pour réponſe.

Lauſus avoit à la Cour un ami qui lui étoit attaché dès l'enfance. Une reſſemblance ſinguliere avec le Prince avoit fait la fortune de ce jeune homme appellé Phanor. Mais ils ſe reſſembloient encore plus par le caractere que par la figure : mêmes penchans, mêmes vertus : Lauſus & Phanor ſembloient n'avoir qu'une ame. Lauſus, en partant, avoit confié à Phanor ſon amour & ſon déſeſpoir. Celui-ci fut inconſolable en apprenant l'hymen de Lydie avec Mézence. Il crut devoir en inſtruire le Prince. A cette nouvelle la ſituation de cet amant ne peut ſe rendre ; ſon eſprit

ſe trouble, ſa raiſon l'abandonne ; & dans l'égarement d'une douleur aveugle, il écrit à Lydie la lettre la plus paſſionnée & la plus imprudente que l'amour ait jamais dictée. Phanor fut chargé de la remettre. Il y alloit de ſa vie, s'il étoit découvert ; il le fut. Mézence furieux, ordonna qu'on le chargeât de fers, & qu'on le traînât dans une horrible priſon.

Cependant tout ſe préparoit pour la célébration de cet hymen funeſte. On juge bien que la fête répondoit au caractere de Mézence. La lutte, le ceſte, les gladiateurs, les combats entre les hommes & les animaux nourris au carnage, tout ce que la barbarie a inventé pour ſes plaiſirs, en devoit orner la pompe : il ne manquoit plus pour ce ſanglant ſpectacle, que des combattans contre les bêtes féroces ; car il étoit d'uſage de n'expoſer à ces combats que des criminels condamnés à la mort, & Mézence qui ſe hâtoit ſur un ſoupçon de

faire périr les innocens, différoit encore moins le ſupplice des coupables. Il ne reſtoit dans les priſons que le fidele ami de Lauſus. Qu'on l'expoſe, dit Mézence; qu'il ſoit en proie aux lions dévorans, le perfide mérite une mort plus cruelle; mais celle-ci convient mieux à ſon crime & à ma vengeance, & ſon ſupplice eſt une fête digne de l'amour outragé.

Lauſus attendoit vainement la réponſe de ſon ami; l'impatience fit place à l'effroi. Serions-nous découverts, dit-il! Aurois-je perdu mon ami par ma fatale imprudence! Lydie elle-même... Ah! je frémis. Non, je ne puis vivre plus long-temps dans cette horrible incertitude. Il part; il ſe déguiſe avec précaution; il arrive; il écoute les bruits répandus parmi le peuple: il apprend que ſon ami eſt dans les fers, & que le jour ſuivant doit unir Lydie avec Mézence; il apprend que l'on prépare la fête qui doit précéder le feſtin nuptial, & que pour ſpectacle dans cette fête, on doit voir le malheu-

reux Phanor en proie aux bêtes féroces. Il ſuccombe à ce récit ; un froid mortel ſe répand dans ſes veines : il revient à lui éperdu, il tombe à genoux, il s'écrie : Grands Dieux, retenez ma main, mon déſeſpoir m'épouvante : que je meure pour ſauver mon ami ; mais que je meure avec ma vertu ! Réſolu de délivrer ſon cher Phanor, fallût-il périr à ſa place, il vole aux portes de la priſon : mais comment y pénétrer ? Il s'adreſſe à l'eſclave chargé de porter la nourriture aux priſonniers. Ouvre les yeux, dit-il, reconnois-moi, je ſuis Lauſus, je ſuis le fils de ton Roi. J'attends de toi un ſervice important : Phanor eſt dans les fers ; je veux le voir, je le veux. Je n'ai qu'un moyen d'arriver juſqu'à lui : donne-moi tes vêtemens ; prends la fuite : voilà des gages de ma reconnoiſſance : dérobe-toi à la vengeance de mon pere. Si tu me trahis, tu cours à ta perte ; ſi tu me ſers dans mon entrepriſe, mes

bienfaits t'iront chercher jusques dans le fond des déserts.

Cet homme foible & timide, cede aux promesses & aux menaces. Il se prête au déguisement du Prince, & disparoît, après lui avoir indiqué l'heure où il doit se présenter, & la conduite qu'il doit tenir pour tromper la vigilance des gardes. La nuit approche, l'instant arrive, Lausus se présente : il se nomme du nom de l'esclave ; les verroux des cachots s'ouvrent avec un bruit lugubre. A la foible lueur d'un flambeau, il pénétre dans ce séjour d'horreur, il écoute ; les accens d'une voix gémissante frappent son oreille, il reconnoît la voix de son ami, il le voit couché dans un coin de la prison, couvert de lambeaux, consumé de langueur, la pâleur de la mort sur le visage, & le feu du désespoir dans les yeux. Laisse-moi, lui dit Phanor, en le prenant pour l'esclave ; remporte ces secours odieux,

laiſſe-moi mourir. Hélas! ajoutoit-il en jettant des cris entrecoupés de ſanglots, hélas! mon cher Lauſus eſt encore plus malheureux que moi. O Dieux! s'il ſçait l'état où il a réduit ſon ami! Oui, s'écria Lauſus en ſe précipitant dans ſon ſein, oui, mon cher Phanor, il le ſçait, & il le partage. Que vois-je, dit Phanor tranſporté! Ah, Lauſus! ah, mon Prince! A ces mots tous deux perdent l'uſage des ſens; leurs bras s'entrelacent, leurs cœurs ſe preſſent, leurs ſanglots ſe confondent. Long-temps immobiles & muets, ils demeurent étendus ſur le pavé de la priſon, la douleur étouffe leur voix, & ce n'eſt qu'en ſe ſerrant plus étroitement, & en ſe baignant de leurs larmes, qu'ils ſe répondent l'un à l'autre. Lauſus enfin revenant à lui-même: Ne perdons point de temps, dit-il à ſon ami; prends ces vêtemens, ſors de ces lieux, & m'y laiſſe.— Moi, grands Dieux! je ſerois aſſez lâche! Ah! Lauſus, l'avez-vous pu croire?

devez-vous me le propoſer ? Je te connois, dit le Prince ; mais tu dois me connoître. L'arrêt eſt prononcé, ton ſupplice eſt prêt, il faut mourir ou prendre la fuite. — Prendre la fuite ! — Ecoute-moi : mon pere eſt violent, mais il eſt ſenſible, la nature a des droits ſur ſon cœur : ſi je te dérobe à la mort, je n'ai plus à le fléchir que pour moi-même, & ſon bras levé ſur un fils, ſera facile à déſarmer. Il frapperoit, s'écria Phanor, & votre mort feroit mon crime : non, je ne puis vous abandonner. Hé-bien, reprit Lauſus, demeure ; mais en mourant ; tu me verras mourir. N'attends plus rien pour moi de la clémence de mon pere ; il auroit beau me pardonner, ne crois pas que je me pardonne : cette main qui a tracé le billet fatal qui te condamne, cette main qui t'a chargé de fers, cette main qui après ſon crime, eſt encore celle de ton ami, nous réunira malgré toi. En vain Phanor voulut inſiſter. N'en parlons plus, interrompit

le Prince : tu n'as rien à me dite qui puiſſe balancer la honte de ſurvivre à mon ami, après l'avoir perdu. Tes inſtances me font rougir, & tes prieres ſont des outrages. Je te réponds de mon ſalut, ſi tu prends la fuite : je jure ma mort, ſi tu veux périr. Choiſis ; les momens nous ſont chers.

Phanor connoiſſoit trop bien ſon ami pour prétendre ébranler ſa réſolution. Je conſens, dit-il, à vous laiſſer tenter le ſeul moyen de ſalut qui nous reſte ; mais vivez, ſi vous voulez que je vive : votre échafaud ſeroit le mien. Je m'y attends bien, dit Lauſus, & ton ami t'eſtime trop, pour t'exhorter à lui ſurvivre. A ces mots ils s'embraſſerent, & Phanor ſortit des cachots ſous les mêmes habits d'eſclave que Lauſus venoit de quitter.

Quelle nuit ! quelle affreuſe nuit pour Lydie ! Hé ! comment peindre les mouvemens qui s'élevent dans ſon ame, qui la partagent, qui la déchirent, entre

l'amour & la vertu ? Elle adore Lauſus, elle déteſte Mézence, elle s'immole aux intérêts de ſon pere, elle ſe livre à l'objet de ſa haine, elle s'arrache pour jamais aux vœux d'un amant adoré. On la traîne à l'autel comme au ſupplice. Barbare Mézence, il te ſuffit de regner ſur un cœur par la violence & par la crainte; il te ſuffit que ton épouſe tremble devant toi, comme un eſclave devant ſon maître. Tel eſt l'amour dans le cœur d'un tyran.

Cependant, hélas ! c'eſt pour lui ſeul qu'elle va vivre; c'eſt à lui qu'elle va s'unir. Si elle réſiſte, elle va trahir ſon amant & ſon pere : un refus va découvrir le ſecret de ſon ame; & ſi Lauſus eſt ſoupçonné de lui être cher, il eſt perdu.

C'étoit dans cette agitation cruelle que Lydie attendoit le jour : il arrive ce jour terrible. Lydie éperdue & tremblante, ſe voit parée, non comme une épouſe qui va ſe préſenter aux autels de

l'Hymen & de l'Amour, mais comme une de ces victimes innocentes, qu'une piété barbare couronnoit de fleurs avant de les sacrifier.

On la mene au lieu du spectacle, le peuple en foule est assemblé, les jeux commencent. Je ne m'arrête point à décrire les combats du ceste, de la lutte & du glaive : un objet plus affreux m'attend.

Un énorme lion s'avance. D'abord tranquille & fier, il parcourt l'arene en promenant ses regards terribles sur l'amphithéâtre qui l'environne : un murmure confus annonce l'effroi qu'il inspire ; bientôt le son des clairons l'anime, il y répond en rugissant ; son épaisse crinière se dresse autour de sa tête monstrueuse ; il se bat les flancs de sa queue, & le feu commence à jaillir de ses prunelles étincellantes. Le peuple effrayé, desire & craint de voir paroître le malheureux qu'on va livrer à la rage du monstre : la terreur & la pitié s'emparent de tous les esprits.

Il ſe préſente ce combattant que les ſatellites de Mézence ont pris eux-mêmes pour Phanor. Lydie ne peut le reconnoître. L'horreur dont elle eſt ſaiſie, lui a fait détourner les yeux de ce ſpectacle, qui révolte la ſenſibilité de ſon ame compatiſſante. Que ſeroit-ce, hélas! ſi elle ſçavoit que Phanor, que le tendre ami de Lauſus eſt le criminel qu'on a dévoué; ſi elle ſçavoit que Lauſus lui-même a pris la place de ſon ami, & que c'eſt lui qui va combattre?

A demi-nud, les cheveux épars, il marche d'un pas intrépide: un poignard pour l'attaque, un bouclier pour la défenſe, ſont les ſeules armes dont il eſt couvert. Mézence prévenu, ne voit en lui que le coupable Phanor. Le ſang eſt muet, la nature eſt aveugle; c'eſt ſon fils qu'il livre à la mort, & ſes entrailles ne ſont point émues: le reſſentiment de l'injure & la ſoif de la vengeance étouffent en lui tout autre ſentiment. Il voit avec une joie barbare la fureur du lion

s'animer par dégrés. Lauſus impatient, irrite le monſtre & l'appelle au combat. Il marche à lui, le lion s'élance, Lauſus l'évite. Trois fois l'animal furieux lui préſente une gueule écumante, & trois fois Lauſus échappe à ſes dents meurtrieres.

Cependant Phanor vient d'apprendre ce qui ſe paſſe. Il accourt, il fend la foule; ſes cris perçans font retentir l'amphithéâtre. Arrête, Mézence! ſauve ton fils: c'eſt lui; c'eſt Lauſus qui combat. Mézence regarde & reconnoît Phanor qui ſe précipite vers lui. O Dieux! que vois-je! Peuples; ſecourez-moi; jettez-vous dans l'arene, arrachez mon fils à la mort. Au nom de Lauſus, Lydie ſe renverſe expirante ſur les marches de l'amphithéâtre; ſon cœur ſe glace, ſes yeux ſe couvrent de ténébres. Mézence ne voit que ſon fils dans un danger inévitable; mille bras s'arment en vain pour ſa défenſe; le monſtre le pourſuit & l'aura dévoré avant qu'on ſoit arrivé

juſqu'à lui. Mais, ô prodige incroyable! ô bonheur ineſpéré! Lauſus, en ſe dérobant aux élans de l'animal furieux, le frappe lui-même du coup mortel, & le fer dont ſa main eſt armée, ſort fumant du cœur du lion. Il tombe & nage dans les flots de ſang que vomit ſa gueule écumante. L'alarme univerſelle ſe change en triomphe, & le peuple ne répond aux cris douloureux de Mézence, que par des cris d'admiration & de joie. Ces cris rappellent Lydie à la lumiere; elle ouvre les yeux; elle voit Lauſus aux pieds de Mézence, tenant d'une main le poignard ſanglant, de l'autre ſon cher & fidele Phanor. C'eſt moi, dit-il à ſon pere, c'eſt moi ſeul qui ſuis coupable. Le crime de Phanor étoit le mien: c'étoit à moi à l'expier. Je l'ai forcé à me céder ſa place; j'allois mourir s'il m'eût réſiſté. Je reſpire, je lui dois la vie; & ſi votre fils vous eſt cher encore, vous lui devez votre fils. Mais ſi votre vengeance n'eſt pas appaiſée, nos jours

ſont

ſont en vos mains : frappez ; nous périrons enſemble ; nos cœurs en ont fait le ſerment. Lydie, tremblante à ce diſcours, regardoit Mézence avec des yeux ſupplians& remplis de larmes. La cruauté du tyran ne peut ſoutenir cette épreuve. Le cri de la nature & la voix des remords font taire dans ſon cœur la jalouſie & la vengeance. Il demeure long-temps immobile & muet, roulant tour-à-tour ſur les objets qui l'environnent, des regards troublés & confus, où l'amour & la haine, l'indignation & la pitié ſe combattent & ſe ſuccedent. Tout tremble autour du tyran. Lauſus, Phanor, Lydie, un peuple innombrable attendent avec effroi les premiers mots qu'il va prononcer. Il ſuccombe enfin, malgré lui, ſous la vertu dont l'aſcendant l'accable ; & paſſant tout-à-coup, avec une violence impétueuſe, de la fureur à la tendreſſe, il ſe jette dans les bras de ſon fils. Oui, lui dit-il, je te pardonne, & je pardonne à ton ami. Vivez, aimez-vous l'un l'autre ;

mais il me reſte encore un ſacrifice à te faire, & tu viens de t'en rendre digne. Reçois-la donc, dit-il avec un nouvel effort, reçois-la, cette main dont le préſent t'eſt plus cher que la vie : c'eſt ta valeur qui me l'arrache ; elle ſeule pouvoit l'obtenir.

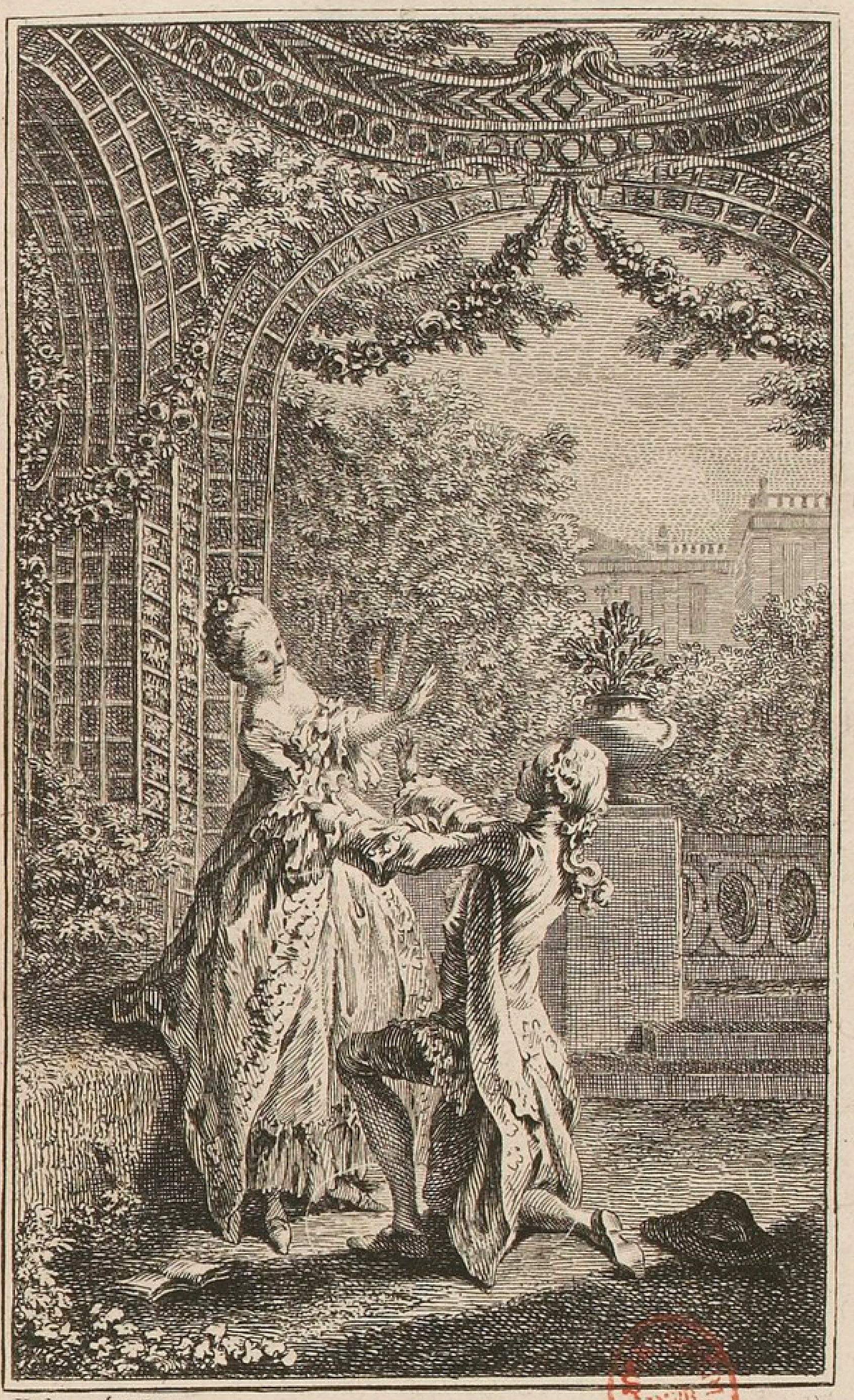

H. Gravelot Inv.

LE MARI SYLPHE.

LE MARI SYLPHE.

EVITEZ les piéges des hommes, dit-on ſans ceſſe à une jeune femme : évitez la ſéduction des femmes, dit-on ſans ceſſe à un jeune homme. Eſt-ce le plan de la nature que l'on croit ſuivre, en faiſant d'un ſexe l'ennemi de l'autre ? Ne ſont-ils faits que pour ſe nuire ? Sont-ils deſtinés à ſe fuir ? Et quel ſeroit le fruit de ces leçons, ſi tous les deux les prenoient à la lettre ?

Lorſqu'Eliſe ſortit du Couvent pour aller à l'Autel épouſer le Marquis de Volange, elle étoit bien perſuadée qu'après un amant, l'être le plus dangereux de la nature étoit un mari. Elevée par une de ces ſolitaires dont l'imagination mélancolique ſe peint en noir tous les objets, elle ne voyoit pour elle dans le monde que des écueils, & que des piéges dans le mariage. Son ame délicate & timide fut d'abord flétrie par la crainte ;

& l'âge n'avoit pas encore donné à ſes ſens l'heureux pouvoir de vaincre l'aſcendant de l'opinion. Ainſi tout fut pour elle dans l'Hymen, humiliant & pénible. Les premiers ſoins de ſon époux, loin de la raſſurer, l'alarmoient encore. C'eſt ainſi, diſoit-elle, que les hommes couvrent de fleurs les chaînes de notre eſclavage. La flatterie couronne la victime ; l'orgueil va bientôt l'immoler. On conſulte aujourd'hui mes deſirs pour les contrarier ſans ceſſe. On veut pénétrer dans mon cœur pour en développer les replis ; & ſi on me découvre quelque foibleſſe, c'eſt par-là même qu'on aura ſoin de m'humilier avec plus d'avantage. Gardons-nous bien des piéges qu'on nous tend.

Il eſt aiſé de prévoir l'amertume & la froideur que ce funeſte préjugé répandit du côté d'Eliſe, dans leur commerce le plus intime. Volange s'apperçut de la répugnance qu'elle avoit pour lui. Il eut

tâché de l'en guérir s'il en eût deviné la cauſe ; mais la perſuaſion qu'il étoit haï le découragea ; & en perdant l'eſpoir de plaire, il étoit tout ſimple qu'il en perdît le ſoin.

Sa ſituation fut d'autant plus pénible, qu'elle étoit plus oppoſée à ſon caractere. Volange étoit la gaieté, la galanterie, la complaiſance même. Il s'étoit fait de ſon mariage une fête riante plutôt qu'une affaire ſérieuſe. Il avoit pris une épouſe jeune & belle, comme on ſe choiſit une divinité, pour lui élever des autels. Le monde va l'adorer, diſoit-il ; je l'y menerai en triomphe. J'aurai mille rivaux ; tant mieux ! Je les effacerai tous par mes ſoins, mes vœux, mes hommages ; & l'inquiétude attachée à une jalouſie délicate & timide préſervera l'amant d'Eliſe des négligences de l'époux.

La froideur impatiente & dédaigneuſe de ſa femme détruiſit cette illuſion. Plus il étoit amoureux d'elle, plus il étoit

bleſſé de l'éloignement qu'elle avoit pour lui ; & cet amour ſi tendre & ſi pur qui devoit faire ſon bonheur ; alloit devenir ſon ſupplice. Mais un artifice innocent dont le hazard lui donna l'idée, le rétablit dans tous ſes droits.

Il faut que la ſenſibilité de l'ame s'exerce ; & ſi elle n'a pas un objet véritable, elle s'en fait un fantaſtique. Il étoit décidé dans l'oppinion d'Eliſe, qu'il n'y avoit rien dans la nature qui fût digne de l'attacher. Mais elle avoit trouvé dans la fiction de quoi l'occuper, l'émouvoir, l'attendrir. La fable des Sylphes étoit à la mode. Il lui étoit tombé ſous la main quelques-uns de ces romans où l'on a peint le commerce délicieux de ces eſprits avec les mortelles ; & pour elle ces brillantes chimeres avoient tout le charme de la vérité.

Eliſe croyoit donc aux Sylphes, & brûloit d'envie d'en avoir un. Il faut pouvoir au moins ſe peindre ce que l'on deſire ; & il n'eſt pas facile de ſe pein-

dre un eſprit. Eliſe avoit été obligée d'attribuer tous les traits d'un homme au Sylphe qu'elle deſiroit. Mais pour loger une ame céleſte, elle avoit compoſé un corps fait à plaiſir : une taille élégante & noble, une figure animée, intéreſſante, ingénieuſe, un tein d'un éclat & d'une fraîcheur digne du Sylphe qui préſide à l'étoile du matin ; de beaux yeux bleus & languiſſans, & je ne ſçais quoi d'aérien dans toutes les graces de ſa perſonne. Elle y avoit ajouté la parure la plus légere, des fleurs, des rubans des couleurs les plus tendres, un tiſſu de ſoie à demi tranſparent & dont ſe jouoient les zéphyrs, deux aîles ſemblables à celles de l'Amour, dont ce beau Sylphe étoit l'image : telle étoit la chimere d'Eliſe ; & ſon cœur ſéduit par ſon imagination, ſoupiroit pour ce qu'elle avoit feint.

Il eſt naturel que nos idées les plus familieres & les plus vives ſe retracent pendant le ſommeil : bientôt les ſon-

ges d'Eliſe lui firent croire que ſa chimere avoit quelque réalité.

Volange bien ſûr de n'être pas aimé de ſa femme, avoit beau l'obſerver avec les yeux de la jalouſie; il lui voyoit avec ſes pareilles une gaieté douce, un commerce facile, quelquefois même l'air de l'amitié; mais aucun homme encore n'avoit obtenu d'elle un accueil qui pût l'alarmer. Avec eux ſon regard étoit ſévere, ſon air dédaigneux, ſon maintien froid; elle parloit peu, écoutoit à peine, & quand elle n'avoit pas l'air de l'ennui, elle avoit celui de l'impatience. N'être à ſon âge ni tendre ni coquette! cela n'étoit pas concevable. A la fin elle ſe trahit.

L'Opéra de Zelindor dans ſa nouveauté avoit le plus brillant ſuccès. Eliſe étoit à ce ſpectacle dans ſa petite loge, avec une de ſes femmes qu'elle avoit priſe en amitié. Juſtine avoit ſa confiance, & rien n'attache une ame timide comme la difficulté vaincue de ſe livrer,

une fois. Eliſe eût voulu avoir ſans ceſſe avec elle la confidente de ſa foibleſſe ; Et ſa petite loge ne lui étoit chere, que par la liberté qu'elles avoient d'y être enſemble, & ſans témoin.

Volange, qui d'une place oppoſée obſervoit tous les mouvemens d'Eliſe, la vit pluſieurs fois treſſaillir à la vue de Zelindor, & parler à Juſtine avec un air paſſionné.

Je ne ſçais quelle inquiétude lui prit, mais le ſoir ayant trouvé Juſtine un moment ſeule : Il me ſemble, lui dit-il, que ta maîtreſſe a eu bien du plaiſir au ſpectacle ?—Ah ! Monſieur, elle en eſt folle. Ce Zelindor eſt ſes amours. Il ſemble qu'on l'ait fait exprès pour elle. Elle ne revient pas de la ſurpriſe où elle a été de voir jouer ſes propres ſonges.—Quoi ! ta maîtreſſe fait de ces ſonges-là ?—Hélas ! oui, Monſieur, & c'eſt bien mal à vous de la réduire au plaiſir de rêver. En vérité, vous êtes bienheureux, que

jeune & jolie comme elle eſt, elle s'en tienne à aimer des Sylphes. — Des Sylphes ! — Et oui, Monſieur des Sylphes. Mais je trahis là ſon ſecret. — Tu plaiſantes, Juſtine ? — Il y a bien de quoi ! Allez, Monſieur, c'eſt une choſe indigne de vivre avec elle comme vous faites. Ah ! quand je vois cette jeune femme à ſon réveil, le tein animé, les yeux languiſſans, la bouche plus fraîche qu'une roſe, me dire avec un ſoupir, qu'elle vient d'être heureuſe en ſonge ; que je la plains ! & que je vous hais ! — Que veux-tu ? Ta maîtreſſe avoit dans ſon mari un amant comme il y en a peu ; mais à ce que l'amour a de plus tendre elle n'a répondu que par une froideur qui va juſqu'à la répugnance. — Vous le croyez, vous avez pris de la timidité pour de la froideur ; & voilà comme ſont les hommes. Ils n'ont aucune pitié d'une jeune femme. Pourquoi vous refroidir ? Pourquoi ne pas uſer des droits que vous avez ſur elle ? — C'eſt là ce

qui m'a retenu. Je ne voulois rien devoir à la contrainte, & j'aurois été bien plus vif dans mes inſtances, ſi elle avoit été plus libre dans ſes refus. — Hé! Meſſieurs, que vous êtes bons avec votre délicateſſe! Vous allez voir qu'on vous en ſçaura gré! — Ecoute, Juſtine, il me vient une idée qui peut, ſi tu le veux, nous réconcilier. — Si je le veux! — Eliſe aime les Sylphes; je puis être un Sylphe amoureux. — Et comment vous rendre inviſible? — En ne l'allant voir que la nuit.—Oui, cette ruſe me plaît aſſez. — Elle n'eſt pas nouvelle: plus d'un amant s'en eſt ſervi; mais Eliſe ne s'y attend pas, & je ſuis perſuadé qu'elle y ſeroit trompée. Il n'y a de difficile que le début, que le premier nœud de l'intrigue; mais je compte ſur ton adreſſe pour m'en procurer le moyen.

L'occaſion ne ſe fit pas attendre. Ah! Juſtine, dit Eliſe le lendemain en s'éveillant, de quelle félicité je viens de jouir! J'ai rêvé que j'étois ſous un ber-

ceau de roſes, où le plus beau des eſprits céleſtes ſoupiroit à mes genoux.—Quoi! Madame, les eſprits ſoupirent! Et comment étoit fait ce bel eſprit là? — Je tâcherois en vain de te dépeindre ce qui n'a pas de modele parmi les hommes. Quand l'idée en eſt effacée par le réveil, j'ai peine moi-même à me la retracer. — Et du moins puis-je ſçavoir ce qui s'eſt paſſé dans votre tête-à-tête? — Je ne ſçais; mais j'étois enchantée, j'entendois une voix raviſſante, je reſpirois les plus doux parfums, & à mon réveil tout s'eſt évanoui.

Volange apprit le rêve de ſa femme, & dans ſes regrets il crut voir le moyen de débuter en Sylphe auprès d'elle. On connoiſſoit à peine encore à Paris la quinteſſence de roſe; Volange remit à Juſtine un petit flacon de cet élixir précieux. Demain, lui dit-il, avant le réveil de ta maîtreſſe, tu auras ſoin d'en parfumer ſon lit.

O ciel! dit Eliſe en s'éveillant, eſt-

ce encore un ſonge ? Approche, Juſtine, reſpire, & dis-moi ce que tu ſens. — Moi, Madame ? Je ne ſens rien. — Tu ne ſens rien ! Tu ne ſens pas les roſes !— Vous devenez folle, ma chere maîtreſſe, permettez-moi de vous le dire. Paſſe pour vos ſonges ; mais toute éveillée ! En vérité je ne vous conçois pas. — Tu as raiſon, rien n'eſt moins concevable. Laiſſe-moi. Ferme les rideaux.... Ah ! l'odeur eſt plus ſenſible encore. — Vous m'alarmez. — Ecoute-moi. Je te dis hier, s'il m'en ſouvient, que j'avois été fâchée que le ſonge du boſquet ſe fût diſſipé, & que j'aimois l'odeur que j'y avois reſpirée. Il m'a entendu, ma chere Juſtine. — Qui, Madame ? — Qui ! Ne le ſçais-tu pas ? Tu m'impatientes. Laiſſe-moi. Mais il doit ſçavoir, puiſqu'il eſt préſent, que ce ne ſont pas les fleurs que je regrette. Ah ! que ſa voix étoit bien plus douce ! qu'elle touchoit bien plus mon cœur ! Et ſes traits, ſes traits divins ! Inutiles vœux ! Hélas ! je ne le

verrai jamais.—Ma foi, Madame, il n'y a pas d'apparence. — Tu me déſeſperes : Eſt-ce là m'aimer, que de m'envier, que de vouloir détruire la plus flatteuſe illuſion ! car c'en eſt une, je dois le croire & je ne ſuis pas un enfant..... Cependant l'odeur des roſes !... Oui, je la ſens, rien n'eſt plus réel ; & ce n'eſt pas la ſaiſon de ces fleurs. — Que voulez-vous que je vous diſe, Madame ? Tout le deſir que j'ai de vous plaire ne peut me faire croire qu'un ſonge ſoit une vérité. — Hé-bien, Mademoiſelle, ne le croyez-pas. Préparez ma toilette & que je m'habille. Je ſuis dans un trouble, dans une émotion dont je rougis, & que je ne ſçaurois calmer.

Victoire, Monſieur, dit Juſtine en revoyant Volange : le Sylphe eſt annoncé, deſiré ; on l'attend ; qu'il paroiſſe ; il ſera ma foi bien reçu.

Eliſe fut plongée tout le jour dans une rêverie qui avoit l'air de l'enchantement ; & le ſoir ſon mari s'apperçut qu'elle atten-

doit avec impatience le moment d'aller ſe livrer au ſommeil. Leurs appartemens ſe communiquoient ſelon l'uſage, & Volange étoit d'accord avec ſa confidente ſur le moyen d'arriver ſans bruit au chevet du lit de ſa femme. Mais il falloit que par un ſoupir ou par quelques mots échappés, elle l'invitât à parler lui-même.

J'ai oublié de dire qu'Eliſe ne vouloit la nuit auprès d'elle aucune lumiere, & ce n'étoit pas ſans raiſon. Les tableaux de l'imagination ne ſont jamais ſi vifs que dans l'obſcurité profonde. Ainſi Volange, ſans être apperçu, épioit le moment favorable. Il entendit Eliſe ſoupirer & chercher le repos avec inquiétude. Viens donc, dit-elle, heureux ſommeil, toi ſeul me fais aimer la vie. C'eſt à moi, dit Volange, avec un ſon de voix ſi doux qu'Eliſe l'entendoit à peine, c'eſt à moi d'appeller le ſommeil: je ne ſuis heureux que par lui: c'eſt dans ſon ſein que je vous poſſede. Il n'eut pas

le temps d'achever. Eliſe jetta un cri perçant, & Volange ayant diſparu, Juſtine accourut à la voix d'Eliſe. Qu'avez-vous donc, Madame, lui dit-elle ? — Ah ! je me meurs ; je viens de l'entendre. Rappelle-moi s'il ſe peut à la vie. Je ſuis aimée, je ſuis heureuſe. Hâte-toi, je ne puis reſpirer. Juſtine s'empreſſe, dénoue les rubans, lui fait reſpirer un ſel qui la ranime, & ſoutenant ſon rôle d'incrédule, lui reproche de ſe livrer à des idées qui troublent ſon repos, & qui alterent ſa ſanté. Traitez-moi d'enfant, d'inſenſée, lui dit Eliſe. Ce n'eſt plus un ſonge, rien n'eſt ſi vrai ; je l'ai entendu comme je vous entends. — A la bonne heure, Madame, je ne veux pas vous impatienter ; mais tâchez de calmer vos eſprits ; ſouvenez-vous que pour plaire à un Sylphe il faut être jolie, & qu'on ne l'eſt bientôt plus quand on ne dort pas. — Tu t'en vas, Juſtine ? Que tu es cruelle ! Ne vois-tu pas que je ſuis toute tremblante ? Attends du moins

moins que je ſommeille, s'il eſt poſſible de ſommeiller dans l'émotion où je ſuis.

Enfin ſes beaux yeux s'appéſantirent, & il fut réſolu entre Juſtine & Volange, qu'effarouché par le cri qu'Eliſe avoit fait, le Sylphe ſe laiſſeroit deſirer la nuit ſuivante. En effet, elle eut beau l'appeller.

Elle avoit peur qu'il ne revînt plus. Mes cris l'auront effrayé, diſoit-elle. Bon, Madame, lui dit Juſtine, un eſprit eſt-il donc ſi timide? Et n'avoit-il pas dû s'attendre à la frayeur qu'il vous a cauſée? Soyez tranquille: il ſçait ce qui ſe paſſe dans votre cœur comme vous-même. Et peut-être dans ce moment il eſt là qui prête l'oreille.—Que dis-tu là? Tu me fais treſſaillir. — Eh quoi! n'êtes-vous pas bien aiſe que votre Sylphe liſe dans votre ame? — Aſſurément: il ne s'y paſſe rien dont il n'ait lieu d'être flatté. Mais il ſe mêle toujours de l'homme dans l'idée que l'on ſe fait des Sylphes, & la pudeur. — La pudeur,

ce me ſemble, eſt déplacée avec des eſprits. Où ſeroit le mal, par exemple, de l'engager à revenir ce ſoir ? — Ah ! j'aurois beau diſſimuler ; il ſçait bien que je le deſire.

Le vœu d'Eliſe fut accompli. Elle étoit couchée, la lumiere éteinte, & Volange au chevet de ſon lit. Crois-tu qu'il revienne, dit-elle à Juſtine ?—Oui, s'il eſt galant, il doit être arrivé.— Ah, du moins, s'il pouvoit m'entendre ! Il vous entend, répondit Volange avec ſa douce voix ; mais, écartez ce témoin qui m'afflige. Juſtine, dit Eliſe en tremblant, éloigne-toi. — Qu'eſt-ce donc, Madame ? Vous me ſemblez émue. — Ce n'eſt rien ; laiſſe-moi te dis-je. Juſtine obéit ; & dès qu'ils furent ſeuls : Eh quoi, lui dit le Sylphe, ma voix vous intimide ! on ne craint pas ce que l'on aime. Hélas, dit-elle, puis-je voir ſans trouble réaliſer ainſi mes ſonges, & paſſer, par un prodige inconcevable, de l'illuſion à la réalité ? Croirai-je que l'un

des esprits célestes daigne quitter le ciel pour moi, & se familiariser avec une simple mortelle ? Si vous sçaviez, lui répondit Volange, combien vous effacez tout ce que les Nymphes de l'air ont de charmes, vous seriez peu flattée de votre victoire. Aussi n'est-ce pas à la vanité que je veux devoir le prix de mon amour. Cet amour est pur & inaltérable comme mon essence ; mais il est délicat à l'excès. Nous n'avons que les sens de l'ame : vous les avez comme nous Elise ; mais pour en goûter les délices, il faut me réserver cette ame dont je suis jaloux ; vous amuser de tout ce que le monde a d'intéressant & d'aimable ; mais n'y rien aimer comme moi. Hélas ! il m'est bien facile de vous obéir, dit-elle, d'une voix encore mal assurée ! Le monde n'a pour moi nul attrait. Le vuide même de mon ame n'a pû donner accès aux vains plaisirs qui vouloient la séduire ; comment y seroit-elle accessible, à présent que vous l'occupez ? Mais vous, esprit céleste &

pur, comment puis je me flatter de vous fixer & de vous ſuffire ? Apprenez, répondit Volange, ce qui nous diſtingue de tous les eſprits répandus dans l'Univers, & plus encore de l'eſpece humaine. Un Sylphe n'a point de bonheur à lui : il n'eſt heureux que dans ce qu'il aime. La nature lui a interdit la faculté de s'aimer ſeul ; & comme il partage tous les plaiſirs qu'il cauſe, il éprouve auſſi toutes les peines qu'il fait ſouffrir. Le deſtin m'a laiſſé le choix de cette moitié de moi-même dont mon bonheur devoit dépendre ; mais ce choix décidé, nous n'avons plus qu'une ame, & ce n'eſt qu'en vous rendant heureuſe, que je puis eſpérer d'être heureux. Soyez-le donc bien, lui dit-elle avec tranſport, car la ſeule idée d'une union ſi douce, me ravit & m'éleve au-deſſus de moi-même. Quelle comparaiſon de ce commerce intime avec celui des dangereux mortels dont nous ſommes ici les eſclaves ? Hélas, vous ſçavez que j'ai ſubi les loix

de l'hymen, & que l'on m'a donné des chaînes. Je le ſais, dit Volange, & l'un de mes ſoins ſera de les rendre légéres. Ah! reprit-elle, n'en ſoyez point jaloux. Mon mari eſt peut-être celui des hommes qui ſe reſſent le moins des vices de ſon eſpéce; mais ils ſont tous ſi perſuadés & ſi fiers de leurs avantages, ſi indulgens pour leurs torts, & ſi rigoureux pour les nôtres; ſi peu ſcrupuleux ſur les moyens de nous ſéduire & de nous aſſervir, qu'il y auroit autant d'imprudence que de foibleſſe à s'y livrer. Eh bien, lui dit ſon Sylphe, le croiriez-vous? Tout ce que vous reprochez aux hommes, nous le reprochons aux Sylphides. Douces, inſinuantes, fertiles en détours, il n'eſt point d'art qu'elles n'emploient pour dominer les eſprits; mais une fois ſûres de leur aſcendant, une volonté capricieuſe & abſolue, une fierté impérieuſe & ſous laquelle tout doit fléchir, prennent la place de la timidité, de la douceur, de

la complaiſance ; & ce n'eſt qu'après les avoir aimées, qu'on s'apperçoit qu'on devoit les haïr. Ce caractère dominant que leur a donné la nature, a cependant ſes exceptions : il en eſt de même parmi les hommes. Mais quoiqu'il en ſoit, ma chere Eliſe, l'un & l'autre monde nous ſeront étrangers ſi vous m'aimez comme je vous aime. Adieu : mon devoir & votre repos m'obligent de vous quitter. Le ciel m'a confié le ſoin de votte étoile, je vais en diriger le cours. Puiſſe-t-elle répandre ſur vous la plus favorable influence.—Eh quoi, ſitôt, vous vous éloignez ! — Oui, pour vous revoir demain à la même heure.—Adieu. . . mais non, encore un mot. Puis-je avoir une confidente ?— Vous en avez une, tenez-vous-en là. Juſtine vous aime, & elle m'eſt chere. — Quel nom vous donnerai-je en lui parlant de vous ? — Dans le ciel on m'appelle *Valoé*, & en langue Sylphide, ce nom veut dire *tout ame*.—Ah ! je mérite le même nom depuis que je vous en-

tends. Alors le Sylphe s'évanouit. Le cœur d'Eliſe nageoit dans la joie, elle étoit au comble de ſes vœux, & au milieu des idées délicieuſes qui l'occupoient, le ſommeil s'empara de ſes ſens.

Juſtine fut inſtruite de tout ce qui s'étoit paſſé & n'eut pas beſoin de le répéter à Volange. Elle lui dit ſeulement qu'il avoit laiſſé ſa femme dans l'enchantement. Ce n'eſt pas aſſez, dit-il : je veux qu'en l'abſcence du Sylphe, tout lui rappelle ſon amour. Tu lis dans ſon ame, tu connois ſes goûts ; inſtruis-moi bien de ce qu'elle deſire : le Sylphe aura l'air de la deviner.—Sur le ſoir, Eliſe, pour être plus libre, alla ſe promener ſeule avec Juſtine dans l'un de ces jardins magnifiques qui ſont l'ornement de Paris ; & quoiqu'elle fût toute occupée de ſon Sylphe, un penchant naturel aux jeunes femmes, lui fit jetter les yeux ſur la parure d'une inconnue. Ah la jolie robe ! s'écria-t-elle ; & Juſtine feignit de ne

pas l'entendre. Mais l'adroite Suivante ayant entendu nommer cette femme ſi bien parée, retint ſon nom & le dit à Volange.

L'heure du rendez-vous étant venue, Eliſe ſe couche, & dès qu'elle eſt ſeule, ah ! mon cher Valoé, dit-elle, m'avez-vous oubliée ? Me voilà ſeule & vous ne venez pas ! Il vous attendoit lui dit Volange : votre image l'a ſuivi dans le ciel. Il n'a vu que vous au milieu de la cour Aërienne. Mais vous, Eliſe, en ſon abſence n'avez-vous deſiré que lui ? Non, lui dit-elle aſſurément, rien que vous ſeul ne m'intéreſſe. — Je ſçais cependant, Eliſe, que vous avez formé un deſir qui n'étoit pas pour moi. Vous m'inquiétez, lui dit-elle, j'ai beau m'examiner, je ne ſçais quel eſt ce deſir. Vous l'avez oublié, mais je m'en ſouviens, & loin de m'en plaindre, je ſouhaite moi-même que vous en ayez ſouvent de pareils. Je vous l'ai dit, les Sylphes ſont jaloux, mais ils n'en ſont que plus ſoi-

gneux de plaire. Ne vous étonnez pas de me voir curieux des plus petits détails de votre vie : je veux n'y laiſſer que les fleurs, & en ôter juſqu'à la moindre épine. Par exemple, votre mari ne laiſſe pas de m'inquiéter. Comment êtes-vous avec lui ? Mais, dit Eliſe, un peu confuſe, je vis avec lui comme avec un homme : dans la défiance & la crainte que nous inſpire naturellement un ſexe né l'ennemi du nôtre. On m'a donnée à lui ſans me conſulter, j'ai ſuivi mon devoir & non pas mon penchant. Il m'aimoit, diſoit-il, & il eût voulu me plaire, c'eſt-à-dire, me captiver : il n'a pas réuſſi ; & ſa vanité, qu'il appelle délicateſſe, l'a détaché de ce deſſein. Nous voilà bons amis ; ou ſi vous voulez, libres l'un & l'autre.—Eſt-il au moins un peu complaiſant ?—Mais, oui, aſſez pour ſéduire une femme qui ne ſauroit pas, comme moi, combien les hommes ſont dangereux. — Vous auriez pu tomber plus mal ; & ce mari n'eſt pas

auſſi fâcheux que ſes pareils ont coutume de l'être. Il fait bien du reſte ; & ſi jamais vous aviez à vous plaindre de lui, il en ſeroit puni ſur l'heure. Oh non, je vous conjure, dit-elle en tremblant, quoiqu'il ſe paſſe de lui à moi, ne vous en mêlez jamais. Je vous dois toute ma confiance ; mais ce ſeroit en abuſer cruellement que de lui nuire en aucune façon. Il eſt aſſez malheureux d'être homme, & il en eſt aſſez puni. — Votre ame eſt céleſte, charmante Eliſe, un mortel ne vous méritoit pas. Ecoutez, je ne vous ai pas dit notre façon de corriger les hommes. Ils ne connoiſſent que le fer & le feu ; mais nous avons de plus douces vengeances. Dès que votre mari vous aura déplu, vous m'en inſtruirez, & dans l'inſtant, le regret, le reproche, ſe ſaiſiront de ſon ame, & il n'aura de paix ni avec moi, ni avec lui-même, qu'il n'ait expié à vos genoux le déplaiſir qu'il vous aura cauſé. Je ferai plus, je lui inſpirerai tout ce que vous m'inſpirez

à moi-même. Ainſi l'eſprit de votre Sylphe animera votre mari, & vous ſera préſent ſans ceſſe. Voilà, dit Eliſe enchantée, le ſeul moyen de me le faire aimer. Ainſi ſe paſſa ce nouvel entretien.

Le lendemain Eliſe étant à ſa toilette, Juſtine jette les yeux ſur le ſopha du cabinet, & fait un cri d'étonnement. Eliſe ſe retourne, & y voit étalée une robe pareille à celle qu'elle avoit vue à la promenade. Ah ! Voilà donc comme il ſe venge de ce deſir qui n'étoit pas pour lui ! Juſtine, enfin, me croiras-tu ? N'eſt-ce pas un Sylphe adorable ? Les yeux d'Eliſe ne pouvoient ſe laſſer d'admirer ce nouveau prodige. Volange arrive dans ce moment. Voilà, dit-il, une robe charmante ! Votre goût, Madame, fait bien l'éloge de ce que vous aimez. En vérité, pourſuivit-il, en conſidérant de plus près l'étoffe, cela eſt fait de la main des fées. Cette façon de parler familiere, venoit-là ſi à pro-

pos, qu'Eliſe rougit comme ſi on l'eût trahie, & que ſon ſecret eût été révélé.

Le ſoir elle ne manqua pas de donner des éloges à la galanterie empreſſée de ſon joli petit Sylphe ; & celui-ci lui dit mille choſes ſi délicates & ſi tendres ſur le bonheur d'embellir ce qu'on aime & de jouir du bien qu'on lui fait, qu'elle ne ceſſoit de répéter : Non jamais mortel ne connut ce langage : il n'eſt donné qu'à une intelligence céleſte de penſer & de parler ainſi. Je vous préviens cependant, lui dit-il, que votre époux va bientôt devenir mon émule. Je me plais à épurer ſon ame, à la rendre auſſi douce, auſſi tendre, auſſi fléxible à vos deſirs que me le permet la nature. Vous y gagnerez, ſans doute, Eliſe, & votre bonheur eſt tout pour moi; mais n'y perdrai-je pas quelque choſe ? Ah ! Doutez-vous, lui dit-elle, que je ne vous attribue tous les ſoins qu'il prendra de me plaire ? N'eſt-ce pas comme une ſtatue que vous voulez bien ani-

mer ?—Ainſi vous m'aimerez en lui ? Et en penſant que c'eſt moi qui l'anime, vous vous plairez à le rendre heureux ? —Non, Valoé, ce ſeroit le tromper, la fauſſeté m'eſt odieuſe. C'eſt vous que j'aime, ce n'eſt pas lui ; & lui témoigner ce que je ſens pour vous, ce ſeroit vous trahir l'un & l'autre. Volange pour ne pas s'engager plus avant dans une diſpute ſi délicate, changea de propos & lui demanda à quoi elle s'étoit amuſée tout le jour. Hé ! lui dit-elle, ne le ſçavez-vous pas, vous qui liſez dans ma penſée ? Les momens où j'ai été libre, je les ai employés à tracer un chifre où nos deux noms ſont entrelaſſés. Je deſſine aſſez bien les fleurs ; & je n'ai jamais rien fait avec tant de goût que celles qui forment cette eſpece de chaîne. Vous avez auſſi, lui dit-il, un talent rare que vous négligez, & dont les plaiſirs ſont céleſtes : vous avez une voix touchante, une oreille exquiſe, & la harpe ſous vos doigts mêlant ſes accords

à vos ſons, feroit les délices des habitans de l'air. Eliſe promit de s'y exercer, & ils ſe quitterent plus épris, plus enchantés que jamais l'un de l'autre.

Je ſuis ſouvent ſeule, dit-elle à ſon mari, la muſique me diſſiperoit. La harpe eſt à la mode, & j'ai envie d'en eſſayer. Rien n'eſt plus facile, dit Volange, avec l'air de la complaiſance; & le ſoir même elle eut une harpe.

Le Sylphe revint à ſon heure, & parut charmé de lui voir ſaiſir & ſuivre ſes idées avec tant de vivacité. Hélas! lui dit Eliſe, vous êtes plus heureux, vous devinez les miennes, & vous ſçavez les prévenir. Que le don de lire dans l'ame de ce qu'on aime eſt précieux! On ne lui donne pas le temps de déſirer. Tel eſt ſur moi votre avantage. Conſolez-vous, lui dit Valoé, la complaiſance a bien ſon prix: je fais ma volonté quand je préviens la vôtre; & vous, en attendant la mienne, vous avez le plaiſir de vous dire que c'eſt mon ame qui vous

conduit. Il eſt plus flateur de prévenir; mais il eſt plus doux de complaire. Mon avantage eſt celui de l'amour-propre; le vôtre eſt celui de l'amour.

Tant de délicateſſe étoit pour Eliſe le plus charmant de tous les liens. Elle eût voulu ne jamais ceſſer d'entendre une voix ſi chere; mais par ménagement pour elle, Volange avoit ſoin de s'éloigner dès qu'il l'avoit doucement émue, & le ſommeil venoit la calmer.

La premiere idée qu'elle eut à ſon réveil fut celle de ſon Sylphe, & la ſeconde celle de ſa harpe. On la lui avoit apportée la veille, toute ſimple & ſans ornemens. Elle vole dans ſon cabinet d'étude, & trouve une harpe décorée d'une guirlande de fleurs qui ſembloient fraîchement cueillies. Sa joie fut égale à ſon étonnement. Non, diſoit-elle, non, jamais le pinceau dans une main mortelle n'a produit cette illuſion. Et le moyen de douter que ce ne fût un préſent du Sylphe? Deux brillantes aîles couron-

noient cette harpe, la même ſans doute dont Valoé jouoit au céleſte concert. Tandis qu'elle lui rendoit grace, arrive le Muſicien qu'elle avoit mandé pour lui donner leçon.

M. Timothée inſtruit par Volange du rôle qu'il devoit jouer, commença par l'éloge de la harpe. Qu'elle plénitude, quelle harmonie dans les ſons de ce bel inſtrument! Quoi de plus doux, de plus majeſtueux! La harpe, à l'en croire, devoit renouveller tous les prodiges de la lyre. Mais où triomphe la harpe, ajouta ce nouvel Orphée, c'eſt lorſqu'elle ſoutient de ſes accords les accens d'une voix mélodieuſe & tendre. Obſervez encore, Madame, que rien ne développe avec plus d'avantage les graces d'un beau bras & d'une belle main; & lorſqu'une femme ſçait placer ſa tête avec l'air de l'enthouſiaſme, que ſes traits s'animent, que ſes yeux s'enflamment aux accords qu'elle fait entendre, elle s'embellit de moitié.

Eliſe abrégea cet éloge en demandant

à ſon maître s'il étoit deſcendant du Timothée, Muſicien d'Alexandre ? Oui, Madame, dit-il, c'eſt la même famille. Elle prit ſa premiere leçon. Le Muſicien parut enchanté de l'éclat des ſons que rendoit cette harpe. Cela eſt divin, s'écrioit-il ! Je le crois bien, diſoit tout bas Eliſe.—Allons, Madame, eſſayez-vous ſur ces cordes harmonieuſes. Eliſe y porta une main timide, & chaque ſon qu'elle en tiroit retentiſſoit juſqu'à ſon cœur. A merveille, Madame, s'écrioit Timothée, à merveille ! Bientôt j'eſpere vous entendre accompagner votre voix touchante & embellir ma muſique & mes vers. Vous faites donc auſſi des vers, lui demanda-t-elle en ſouriant ? Ah ! Madame, lui dit Timothée, c'eſt la choſe du monde la plus ſinguliere, & j'ai peine moi-même à la concevoir. J'avois oui dire qu'on avoit un génie, & je prenois cela pour une fable ; mais ma foi rien n'eſt plus réel. J'en avois un, moi qui vous parle, & je l'avois

ſans le ſçavoir. Hier au ſoir encore je ne m'en doutois pas.—Et comment avez-vous fait cette découverte ? — Comment ? Cette nuit, dans le ſommeil, en ſonge, mon génie m'eſt apparu & m'a dicté les vers que voici :

Je renonce au frivole honneur
De guider le char de l'Aurore,
D'annoncer le retour de Flore ;
Un ſoin plus doux fait mon bonheur :
Je préſide au réveil de celle que j'adore.
L'Aurore a beau verſer des pleurs,
L'Amante de Zephire a beau ſemer des fleurs,
Eliſe eſt à mes yeux cent fois plus belle encore.

Quoi ! dit Eliſe toute émue, quoi ! M. Timothée, vous avez fait ces vers !—Moi, Madame ! je n'en ai fait de ma vie. C'eſt mon génie qui me les a dictés. Il a fait plus : il les a mis en chant, & vous allez voir comme il eſt habile. ... Hé-bien, Madame, dit-il après avoir chanté, que vous en ſemble ? N'eſt-on pas heureux d'avoir un génie comme le mien ? Et, Monſieur, ſçavez-vous du moins qu'elle eſt cette Eliſe que vous célébrez ?—Mais,

Madame, je crois que c'eſt un nom comme Philis, Cloris, Iris. Mon génie a pris celui-là, parce qu'il eſt doux à l'oreille. — Ainſi, vous ne vous piquez pas d'entendre le ſens des vers que vous chantez ?—Non, Madame, mais cela eſt égal : ils ſont mélodieux, ſenſibles, & c'en eſt aſſez pour le chant. J'exige de vous, reprit-elle, qu'ils ne ſoient connus que de moi, & ſi votre génie vous en inſpire encore, je veux qu'ils me ſoient réſervés.

Elle attendit ſon Sylphe avec impatience, pour le remercier de l'inſpiration. Il s'en défendit; mais ſi foiblement, qu'elle n'en fut que plus perſuadée. Il avoua cependant que ce n'étoit pas ſans raiſon qu'on regardoit comme inſpirés ceux des hommes qui, ſans réfléxion, produiſoient de belles idées. Ce ſont, dit-il, les favoris des Sylphes, & chacun d'eux a le ſien qu'on appelle ſon génie. Il ne ſeroit donc pas étonnant que M. Timothée en eût un ; & s'il lui inſpire des vers qui vous

plaiſent, il peut ſe vanter d'être après moi le plus heureux des habitans de l'air. Le génie de M. Timothée devint chaque jour plus fertile, & chaque jour Eliſe étoit plus ſenſible aux éloges qu'il lui donnoit. Cependant Volange lui préparoit une ſurpriſe nouvelle, & voici quel en fut l'objet.

On ſe ſouvient qu'elle s'étoit amuſée à tracer un chiffre où le nom de Valoé étoit enlaſſé dans le ſien. Un jour qu'elle étoit invitée à une fête, elle voulut mettre ſes diamans : elle ouvre ſon écrain, que voit-elle ? ſes bracelets, ſon colier, ſon aigrette, ſes boucles d'oreille montés ſur le deſſein de ce chiffre qu'elle avoit tracé. Son premier ſentimenr fut celui de l'embarras & de la ſurpriſe. Que va penſer Volange ? Que va-t-il ſoupçonner ? Comme elle étoit encore à ſa toilette, Volange arrive, & jettant les yeux ſur ſa parure, Ah ! dit-il, rien n'eſt plus galant. Mon nom & le vôtre dans un même chiffre ! Je ſerois bien flatté,

Madame, que ce fût là un trait de ſentiment ! Eliſe rougit au lieu de feindre ; mais le ſoir Valoé fut grondé. Vous m'avez expoſée, dit-elle, à un péril dont je tremble encore. J'ai vu le moment où il falloit que je trompaſſe mon mari, ou que je lui donnaſſe de moi l'idée la plus humiliante ; & quoique l'avantage que tirent les hommes de notre ſincérité nous autoriſe à la diſſimulation, je ſens qu'en uſant de ce droit je ſerois mal avec moi-même. Valoé ne manqua pas de louer cette délicateſſe. Un petit menſonge, dit-il, eſt toujours un petit mal, & je ſerois fâché d'en avoir été cauſe. Mais la reſſemblance du nom de Volange avec le mien ne m'avoit point échappé, & je ſçavois que votre époux n'iroit pas plus loin que l'apparence. J'ai commencé par le rendre diſcret : c'eſt la premiere vertu d'un mari.

La fin de l'hiver s'étoit paſſée en galanteries de la part du Sylphe, & du côté d'Eliſe en mouvemens de ſurpriſe & de

joie, qui tenoient de l'enchantement.

La premiere & la plus belle des saiſons, le temps où l'on jouit de la nature arrive. Volange avoit une maiſon de campagne. Nous partirons quand il vous plaira, dit-il à ſa femme; & quoiqu'il y eût mis l'air le plus honnête & le ton le plus doux, elle ſentoit fort bien, diſoit-elle, que cette invitation cachoit la volonté impérieuſe d'un mari. Elle confia ſa peine à Valoé. Je ne vois pas, lui dit-il, ce qu'a d'affligeant ce qu'il vous propoſe. Rien ne vous attache à la ville, & la campagne eſt dans ce moment un ſéjour délicieux, ſur-tout pour une ame ſenſible & bienfaiſante comme la vôtre. Elle y voit dans la nature libérale le premier modele de cet heureux penchant; & le ſoin de faire des heureux s'y reproduit ſous mille faces. Les forêts couronnées d'une épaiſſe verdue, les vergers en fleurs, les moiſſons naiſſantes, les prairies émaillées, les troupeaux récemment reproduits & bondiſſans de joie à

la premiere vue de la lumiere, tout préſente dans la campagne le caractere de la bonté. En hiver la nature ſe peint ſous un aſpect menaçant & terrible ; en automne elle eſt riche & féconde, mais elle gémit de ſe dépouiller, & ſa libéralité l'afflige ; en été même elle vend ſes dons, & la triſte image d'un travail accablant ſe joint à celle de l'abondance. C'eſt au printemps que la nature eſt gaiement prodigue de ſes richeſſes, & amoureuſe du bien qu'elle fait. Hélas ! dit Eliſe, la nature eſt belle, je le ſçais ; mais le ſera-t-elle pour moi, dans ce lieu même où je me ſuis liée au ſort d'un mortel, où j'ai fait ſerment d'être à lui, où tout me retracera l'humiliant ſouvenir ? — Non, reprit le Sylphe, rien, ma chere Eliſe, rien dans la nature n'eſt humiliant que ce qui la trahit. La perfection d'une plante eſt de fleurir & de germer : la perfection d'une mortelle eſt d'être épouſe & de devenir mere. Si vous aviez contrarié la ſageſſe de ce deſſein,

vous n'auriez pas reçu mes vœux. Quoi ! dit Elise, une essence pure, un esprit céleste aimeroit en moi ce qui m'abaisse au-dessous de lui ! — Soyez ce que vous êtes, mon enfant : je vous aime en Sylphe ; & ce n'est pas de vos sens que je suis jaloux. Que votre ame soit belle & pure, qu'elle soit à moi, c'est assez. Quant à ce qu'on appelle vos charmes, ils sont soumis aux loix des mortels : un d'eux les possède ; qu'il en dispose : loin de m'en plaindre, je m'en réjouirai, car l'un de vos devoirs est de le rendre heureux. — Ah ! du moins donnez-moi le temps de m'accoutumer à cette pensée. A la campagne on se voit plus souvent : je m'apprivoiserai peut-être avec ce devoir. Mais de grace ne m'abandonnez pas. — Non, j'y serai sans cesse avec vous. J'aime la paix & le silence.

Il y avoit dans cette campagne un lieu sauvage & solitaire, qu'Elise appelloit son désert, & où elle avoit coutume de se retirer pour lire ou rêver à son aise.

A peine arrivée, elle s'y rendit; tout étoit changé. Au lieu de ſon ſiége de mouſſe elle trouva un trône de gazon ſemé de violettes en feſtons & en lacs d'amour. Ce trône étoit ombragé de lilas qui ſe courboient en voute; l'épine fleurie en formoit l'enceinte, & mêloit à l'odeur du lilas les plus délicieux parfums.

Le premier ſoin d'Eliſe à ſon retour, fut de remercier ſon mari de l'attention qu'il avoit eue d'embellir ſon petit hermitage. C'eſt apparemment, lui dit-il, une galanterie de mon Jardinier : je lui ſçais bon gré d'en avoir eu l'idée.

Hilaire, lui dit Eliſe en le voyant, je vous ſuis obligée de m'avoir planté un ſi joli boſquet. Des boſquets, Madame, dit le ruſé Villageois! c'eſt ma foi bien là ce qui m'occupe. A peine puis-je ſuffire au travail de mon potager. Si l'on veut des boſquets bien tenus, il faut me donner plus de monde.—Au moins n'avez-vous pas négligé le mien, & ce joli berceau de lilas, cette haye d'épine

m'enchante.—Oh ! le lilas, l'épine, tout cela, grace à Dieu, vient de ſoi-même & ſans que je m'en mêle.—Quoi, tout de bon, vous n'y avez pas touché ?—Non, Madame, mais à cela ne tienne ; & ſi vous voulez, après la féve, j'y donnerai quelques coups de croiſſant.—Et ce gazon ſemé de violettes, ce n'eſt pas vous qui l'avez cultivé ?—Ma foi, Madame, excuſez-moi, ce n'eſt ni de gazon, ni de violettes que l'on fait votre potage, & mon jardin m'occupe aſſez ſans toutes ces gentilleſſes là.

Eliſe, après cet entretien, ne douta plus que la métamorphoſe de ſon réduit ſauvage en un boſquet délicieux, ne fût l'ouvrage de ſon Sylphe. Ah ! dit-elle, dans ſon raviſſement, ce ſera le temple où j'irai l'adorer. Je me flate qu'il y ſera préſent ; mais ſera-t-il toujours inviſible ?

Il vint le ſoir comme de coutume. Valoé, lui dit-elle, mon boſquet eſt charmant. Mais, vous le dirai-je ? Pour

achever de l'embellir, il faut faire un dernier prodige & vous y rendre visible à mes yeux. Cela seul manque à mon bonheur. — Vous me demandez, ma chere Elise, ce qui ne dépend pas de moi. Le Roi des airs accorde quelquefois cette grace à ses favoris; mais cela est si rare! & puis quand il l'accorde, c'est lui qui prescrit la forme qu'il veut que l'on prenne, & le plus souvent il préfére la plus bisarre pour s'amuser. Ah! dit Elise, pourvu que je vous voie, il m'importe peu sous quels traits. Il lui promit donc de solliciter cette faveur avec les plus vives instances.

A présent, lui dit-il, comment s'est passé votre voyage? — Mais, fort bien. Mon mari a causé avec une gaieté assez naturelle; & je n'ai pas de peine à reconnoître l'effet des soins que vous prenez de lui. Mais le naturel impérieux des hommes a beau se plier, il garde son ressort: on le tempere, on ne le change pas, à moins d'une longue habitude. Ne

déſeſpérons de rien, dit Valoé. J'ai bien du pouvoir ſur ſon ame! Que ferez-vous demain, ma chere Eliſe? — Je me baignerai le matin. — J'irai vous voir au bain, s'il eſt poſſible, & je paſſerai un moment avec vous.

Au réveil d'Eliſe on vint lui dire que ſon bain l'attendoit. Elle s'y rendit avec la fidelle Juſtine; mais comme le Sylphe devoit venir la voir, & que la pudeur eſt timide, elle voulut que les rideaux fuſſent tirés & que le jour à peine éclairât la ſale.

Eliſe ſe met dans le bain, & dans un trumeau placé vis-à-vis d'elle, ſes yeux apperçoivent quelques traits confus. C'étoit le portrait même d'Eliſe, peint ſous glace, & que Volange avoit fait mettre à la place d'un miroir : preſtige frappant, mais facile à produire, au moyen d'une couliſſe ménagée dans la cloiſon, où gliſſoient ſans bruit tour à tour le miroir & le tableau, pour ſe ſuccéder l'un à l'autre.

Dans ce tableau, Eliſe étoit élevée

ſur un nuage, & environnée d'eſprits aëriens qui lui préſentoient des guirlandes de fleurs. D'abord elle prit ce qu'elle appercevoit pour la réflexion des objets oppoſés ; mais à meſure que d'un œil plus attentif, elle démêle ce qui la frappe, la ſurpriſe ſuccéde à l'erreur. Juſtine, dit-elle, donnez-moi du jour. Ou je rêve, ou je vois... ô ciel ! s'écria-t-elle, dès que le tableau fut éclairé, mon image dans cette glace !—Eh quoi, Madame ! J'y vois auſſi la mienne. Où eſt la merveille, que dans un miroir on ſe voie en ſe regardant ?—Viens toi-même, viens ici, te dis-je. Eſt-ce là l'effet d'un miroir ? — Aſſurément. — Aſſurément ! ce nuage, ces fleurs, ces génies, & moi au milieu de cette cour céleſte, portée en triomphe dans les airs !—Vous n'êtes pas bien éveillée, Madame, & c'eſt ſans doute encore un ſonge que vous achevez dans le bain.—Non, Juſtine, je ne rêve point ; mais je vois que ce tableau n'eſt pas fait pour tes yeux. O mon cher Valoé, c'eſt

vous qui l'avez peint. Que votre tendreſſe eſt ingénieuſe !

Les yeux d'Eliſe furent une heure entiere attachés ſur le tableau. Elle attendoit ſon Sylphe ; mais il ne vint pas. Il n'a fait que paſſer, dit-elle, & par cet hommage il s'eſt annoncé. Cependant, que dira mon mari ? Comment lui expliquer ce prodige ? Eh, Madame, lui dit Juſtine, ſi ce tableau n'eſt pas viſible à mes yeux, pourquoi le ſeroit-il aux ſiens ? — Tu as raiſon ; mais je ſuis ſi troublée !... En diſant ces mots, elle léve les yeux, & au lieu du tableau qu'elle avoit vû, c'eſt le miroir qu'elle retrouve. Ah ! je ſuis tranquille, dit-elle : le tableau s'eſt évanoui. Mon Sylphe aimable ne veut pas me laiſſer la plus légere inquiétude. Et comment n'aimerois-je pas un eſprit tout occupé de mes plaiſirs & de mon repos ?

Impatiente de ſçavoir le ſuccès de ſa demande, elle fit ſemblant le ſoir d'être fatiguée de ſa promenade & d'avoir be-

ſoin de ſommeil. Le Sylphe ne ſe fit pas attendre. Je ne ſçais, lui dit-il, ma chere Eliſe, ſi vous ſerez contente de ce que j'ai obtenu. Il m'eſt permis de paroître à vos yeux. — Ah ! c'eſt tout ce que je deſire. — Mais ce que je prévoyois eſt arrivé. Le Roi des airs qui lit dans nos penſées, m'a preſcrit la forme que je dois prendre, & cette forme eſt celle..... devinez. — Je ne ſçais. Tirez-moi vîte d'inquiétude. — Celle de votre mari. — De mon mari ! — J'ai fait tout au monde pour en obtenir une qui vous plût davantage ; mais il n'a pas été poſſible. Il m'a menacé de retirer ſa grace ſi je n'en étois pas content ; & réduit à l'alternative, j'ai mieux aimé cela que rien. —A la bonne heure, & quand vous verrai-je ?—Demain, dans votre petit déſert, au moment du coucher du ſoleil. — J'y ſerai, car je me fie à vous.—Vous le pouvez ſans inquiétude. — Vous m'aviez promis cependant de venir me voir ce matin. J'ai reçu de vous le plus galant

hommage. Mais c'étoit vous que je deſirois. Je n'étois pas loin ; mais intimidé par la préſence de Juſtine... — Ah ! J'ai eu tort, je devois l'éloigner. Mais vous n'aurez plus ce reproche à me faire, & je ſerai ſeule au boſquet.

Ce rendez-vous ne laiſſoit pas d'inquiéter un peu Volange. Elle ſe livre à moi, diſoit-il. Profiterai-je pour l'éprouver de l'illuſion où je l'ai miſe ? Il me ſeroit bien doux de l'attaquer, ſi j'étois sûr qu'elle réſiſtât ! mais ſi j'en étoit ſi sûr, je n'aurois pas beſoin d'épreuve. Fatale curioſité ! Conſultons-nous : voyons avec nous même quel eſt le parti le moins dangereux. Dois-je m'éclaircir, ou reſter dans le doute ? D'abord, le doute me laiſſe un nuage ; & puis-je répondre de mes idées ? Peut-être quand il ne ſera plus temps de la juſtifier, lui ferai-je l'injure de croire que ſon imagination ſéduite eût triomphé de ſa vertu. J'aurai beau me le reprocher, & le mal ſera ſans reméde. Si au contraire je l'éprouve & qu'elle

qu'elle réſiſte, je ſuis trop heureux. Mais ſi elle céde !... Eh bien, ſi elle céde, je croirai que la vertu des femmes ne tient pas contre les eſprits. Oui, mais cet eſprit eſt revêtu d'un corps, & ſi ce corps ſe trouve le mien, je n'en dois pas remercier Eliſe. Me voilà dans un labyrinthe : en y entrant j'ai tout prévu, excepté le moyen d'en ſortir. Ne délibérons plus ; rendons-nous au boſquet ; l'occaſion me décidera.

Volange, ſans faire ſemblant d'obſerver Eliſe, ne perdit pas un de ſes mouvemens. Il la vit ſe parer avec une modeſtie pleine de graces, & la décence qu'elle mit dans ſon ajuſtement le raſſura un peu. Il remarqua même qu'elle fut tout le jour d'une douceur, d'une ſérénité qui annonçoit une joie innocente.

Cependant les yeux impatiens d'Eliſe meſuroient le cours du ſoleil. Enfin, l'heureux moment approche, & Volange

qu'elle avoit vu partir en habit de chaſſe ; ſe rend le premier au boſquet dans la parure la plus élégante. Eliſe arrive, l'apperçoit de loin, & le ſaiſiſſement qu'il lui cauſe la fait preſque s'évanouir. Il vole, au-devant d'elle, lui tend la main, & la voyant tremblante, la fait aſſeoir ſur ſon petit trône de gazon.

Eliſe reprenant ſes eſprits trouve ſon Sylphe à ſes genoux. Hé quoi ! lui dit-il, étoit-ce de l'effroi que devoit vous inſpirer ma vue ? Ne vous en ai-je pas épargné la ſurpriſe ? N'avez-vous pas deſiré de me voir ? En êtes-vous fâchée, & voulez-vous que je diſparoiſſe ? — Hélas, non ! ne me puniſſez pas d'une foibleſſe involontaire. La joie & l'attendriſſement ont plus de part que la frayeur au trouble que vous me cauſez. Je tremble, diſoit Volange en lui-même : elle eſt attendrie ; cela débute mal. Ah ! ma chere Eliſe, que n'ai-je été libre de choiſir entre les mortels celui dont les

traits auroient pu vous plaire ; & qu'un amant eſt mal à ſon aiſe ſous la figure d'un mari ! Cela eſt égal, lui dit-elle en ſouriant. Il m'eût été plus doux, je l'avoue, de vous voir ſous l'image de quelqu'une des fleurs que j'aime, ou de l'un de ces oiſeaux, qui, comme vous, ſont habitans de l'air ; mais en homme, j'aime autant vous voir ſous les traits de mon mari que ſous les traits d'un autre. Il me ſemble même que vous l'embelliſſez. C'eſt bien Volange que je vois en vous ; mais votre ame donne à ſes yeux je ne ſçais quoi de céleſte. Votre voix en paſſant par ſa bouche lui communique un charme tout divin ; & dans ſon action je trouve des graces que n'eut jamais un corps animé par l'eſprit d'un ſimple mortel.—Hé-bien, ſi vous m'aimez tel que vous me voyez, je puis toujours être le même. — Vous m'enchantez. — Serez-vous heureuſe, ajouta-t-il en lui baiſant la main ? — Eliſe

rougit, & retira cette main qu'il avoit ſaiſie. Vous oubliez, lui dit-elle, que c'eſt un Sylphe & non pas un homme que j'aime en vous. Valoé n'eſt pour moi qu'un eſprit, comme Eliſe n'eſt pour vous qu'une ame; & ſi vous n'avez pu prendre les traits d'un mortel ſans altérer la pureté de votre eſſence & de votre amour, quittez cette forme aviliſſante, & ne me faites plus rougir de l'imprudence de mes ſouhaits. Fort bien, diſoit Volange tout bas! mais je touche au moment critique.

Eliſe, il n'eſt plus temps de feindre. J'ai fait ce que vous avez voulu; mais apprenez ce qu'il m'en coûte. » J'y con-
» ſens (m'a dit le roi des Génies,)
» obéis aux loix d'une femme, deviens
» homme; mais ne te flatte pas de n'a-
» voir des ſens qu'en apparence. Tu vas
» aimer comme les mortels & en reſ-
» ſentir les plaiſirs & les peines. Si tu
» es malheureux, ne viens pas gémir

» & troubler les airs de tes plaintes. Je » t'exile du Ciel juſqu'au moment où » Eliſe aura comblé tes vœux. » J'eſpérois vous fléchir, ajouta le Sylphe, ou plutôt je voulois vous complaire; j'ai ſubi cette dure loi. Jugez à préſent ſi je vous aime & ſi vous devez m'en punir.

Ce diſcours mit Eliſe au déſeſpoir. O le plus imprudent & le plus cruel des Eſprits aëriens, s'écria-t-elle! qu'avez-vous fait? & à quelle extrémité me réduiſez-vous? Volange frémit en voyant les yeux de ſa femme ſe remplir de larmes. Pourquoi ne m'avoir pas conſultée, ajouta-t-elle? étoit-ce pour ma honte ou pour votre ſupplice que je deſirois de vous voir? & quel que fût ce deſir, avez-vous pu penſer qu'il l'emportât ſur ce que je vous dois & ſur ce que je me dois à moi-même: Je vous aime, Valoé, je vous le dis encore; & s'il ne falloit que ma vie pour réparer les maux que je vous fais, vous n'auriez

plus à vous plaindre. Mais ma vertu m'eſt plus chere que ma vie & que mon amour. Volange treſſaillit de joie. Je ne puis vous blâmer, lui dit-il, d'un excès de délicateſſe. Mais voyez combien je reſſemble à Volange : c'eſt preſque lui, ou plutôt c'eſt lui-même qui tombe à vos pieds, qui vous adore & qui vous demande le prix du plus fidéle & du plus tendre amour. — Non, vous avez beau lui reſſembler, vous n'êtes pas lui, & c'eſt à lui ſeul qu'eſt dû le prix que vous me demandez. Levez-vous ; éloignez-vous de moi ; ne me revoyez de la vie. Laiſſez-moi vous dis-je. Etes-vous inſenſé ? Quelle eſt cette joie inſultante que je vois briller dans vos yeux ? Auriez-vous l'audace d'eſpérer encore — Oui, j'eſpére, ma chere Eliſe, que tu ne vivras que pour moi. — Ah ! c'eſt le comble de l'outrage. — Ecoute. — Non je ne veux rien entendre. — Un ſeul mot va te défar-

mer. — Ce mot doit être un éternel adieu. — Non, la mort ſeule doit nous ſéparer : reconnois ton mari dans ton Sylphe. Oui, ce Volange que tu haïſſois eſt ce Valoé que tu aimes. — O Ciel !... mais non, vous m'en impoſez ; vous abuſez de la reſſemblance. — Non, te dis-je, & Juſtine eſt témoin que tout ceci n'eſt qu'un badinage. — Juſtine ! — Elle eſt dans ma confidence. Elle m'a aidé à te ſéduire ; elle m'aidera à te détromper. — Vous ! mon mari ! ſeroit-il poſſible ? Je tremble encore : achevez, dites-moi comment ſe ſont opérés ces prodiges. C'eſt l'amour qui les a tous faits, & tu ſçauras par quels moyens. — Ah ! s'il eſt vrai !... — S'il eſt vrai, mon Eliſe, croiras-tu qu'il y ait au monde un homme digne d'être aimé ? — Oui, je croirai qu'il en eſt un, & que c'eſt moi qui le poſſéde.

Juſtine interrogée avoua tout, & on la fit jurer que Valoé n'étoit que Vo-

lange. C'eſt à préſent, dit Eliſe, en ſe jettant dans les bras de ſon époux, c'eſt à préſent que je ſuis enchantée, & j'eſpere que la mort ſeule détruira cet enchantement.

H. Gravelot Inv. *Louis le Grand Sculp.*

HEUREUSEMENT.

HEUREUSEMENT.

NON, Madame, disoit l'Abbé de Châteauneuf à la vieille Marquise de Lisban, je ne puis croire que ce qu'on appelle vertu dans une femme soit aussi rare qu'on le dit, & je gagerois, sans aller plus loin, que vous avez toujours été sage. — Ma foi, mon cher Abbé, peu s'en faut que je ne vous dise comme Agnès : *ne gagez pas.* — Perdrois-je ? — Non, vous gagneriez ; mais de si peu, si peu de chose, que franchement ce n'est pas la peine de s'en vanter. — C'est-à-dire, Madame, que votre sagesse a couru des risques. — Hélas, oui ! plus d'une fois je l'ai vue au moment de faire naufrage. *Heureusement* la voilà au port. — Ah ! Marquise, confiez-moi-le récit de ses aventures. — Volontiers : nous sommes dans l'âge où l'on n'a plus rien à dissimuler, & ma jeunesse est si loin de moi,

que j'en puis parler comme d'un beau ſonge.

Si vous vous rappellez le Marquis de Liſban, c'étoit une de ces figures froidement belles, qui vous diſent : *me voilà* ; c'étoit une de ces vanités gauches, qui manquent ſans ceſſe leur coup. Il ſe piquoit de tout, & n'étoit bon à rien ; il prenoit la parole, demandoit ſilence, ſuſpendoit l'attention & diſoit une platitude ; il rioit avant de conter, & perſonne ne rioit de ſes contes ; il viſoit ſouvent à être fin, & il tournoit ſi bien ce qu'il vouloit dire, qu'il ne ſçavoit plus ce qu'il diſoit. Quand il ennuyoit les femmes, il croyoit les rendre rêveuſes : quand elles s'amuſoient de ſes ridicules, il prenoit cela pour des agaceries. — Ah ! Madame, l'heureux naturel ! — Nos premiers tête-à-tête furent remplis par le récit de ſes bonnes fortunes. Je commençai par l'écouter avec impatience ; je finis par l'entendre avec dégoût : je pris même

la liberté d'avouer à mes parens que cet homme-là m'ennuyoit à l'excès. On me répondit que j'étois une ſotte, & qu'un mari étoit fait pour cela: je l'épouſai. On me fit promettre de l'aimer uniquement: ma bouche dit *oui*, mon cœur dit *non*, & ce fut mon cœur qui lui tint parole. Le Comte de Palmene ſe préſenta chez moi avec toutes les graces de l'eſprit & de la figure. Mon mari qui l'amenoit, fit les honneurs de ma modeſtie: il répondit aux choſes agréables que lui dit le Comte ſur ſon bonheur, avec un air avantageux dont je fus indignée. A l'en croire, je l'aimois à la folie; & de-là toutes ces confidences indiſcrettes qui ne choquent pas moins la vérité que la bienſéance, & dans leſquelles la vanité abuſe du ſilence de la pudeur. Je n'y pus tenir, je quittai la place, & Palmene put s'appercevoir à mon dépit, que le Marquis lui en impoſoit. L'impertinent, diſois-je en moi-même! il va s'applaudiſſant de ſon triom-

phe, bien assuré que je n'aurai pas le courage de le démentir. On le croira, on me supposera assez peu de goût pour aimer l'homme du monde le plus sot & le plus vain. S'il parloit d'un attachement honnête à mes devoirs, encore passe; mais de l'amour! de la foiblesse! il y a de quoi me deshonorer. Non, je ne veux pas qu'on dise dans le monde que je suis folle de mon mari: il est important sur-tout de désabuser Palmene; & c'est par lui que je dois commencer.

Mon mari, qui se félicitoit de m'avoir fait rougir, ne démêla pas mieux que moi la véritable cause de ma confusion & de ma colere. Il s'estimoit trop, & ne m'aimoit pas assez pour daigner être jaloux. Tu as fait l'enfant, me dit-il quand le Comte fut sorti: je te dirai pourtant qu'il te trouve charmante. Ne l'écoute pas trop au moins: c'est un homme dangereux. Je le sentois mieux qu'il ne pouvoit le dire.

Le lendemain le Comte de Palmene vint me voir; il me trouva ſeule. Me pardonnez-vous, dit-il, Madame, l'embarras où je vous vis hier ? J'en étois la cauſe innocente, & j'aurois bien diſpenſé le Marquis de me prendre pour confident. Je ne ſçais pas, lui dis-je en baiſſant les yeux, pourquoi il a tant de plaiſir à raconter ce que j'ai tant de peine à entendre. — Quand on eſt ſi heureux, Madame, on eſt bien pardonnable d'être indiſcret. — S'il eſt heureux, je l'en félicite; mais en vérité il n'y a pas de quoi. — Hé! peut-il ne pas l'être, reprit le Comte avec un ſoupir, en poſſédant la plus belle perſonne du monde? — Je ſuppoſe, Monſieur, je ſuppoſe que je ſois telle; où eſt la gloire, le mérite, le bonheur de me poſſéder? eſt-ce moi qui me ſuis donnée? — Non, Madame; mais ſi je l'en crois, vous avez bientôt applaudi vous-même au choix qu'on avoit fait ſans vous. Quoi, Monſieur! les hommes ne penſeront-ils jamais

qu'on nous éleve à la diſſimulation dès l'enfance ; que nous perdons la franchiſe avec la liberté, & qu'il n'eſt plus temps d'exiger de nous que nous ſoyons ſinceres, quand on nous a fait un devoir de ne l'être pas ?

Je l'étois un peu trop moi-même, & je m'en apperçus trop tard : l'eſpoir s'étoit gliſſé dans l'ame du Comte. Avouer qu'on n'aime pas ſon mari, c'eſt preſque avouer qu'on en aime un autre, & le confident d'une telle foibleſſe en eſt aſſez ſouvent l'objet.

Ces idées avoient plongé le Comte dans une douce rêverie. Vous êtes donc bien diſſimulée, me dit-il après un long ſilence ? car le Marquis m'a raconté des choſes étonnantes de votre mutuel amour. — A la bonne heure, Monſieur ; qu'il ſe flatte tout à ſon aiſe : je n'ai garde de le déſabuſer. — Mais, vous, Madame, ſeriez-vous à plaindre ? — Je fais mon devoir, je ſubis mon ſort : ne m'en demandez pas davantage, & ſur-tout,

n'abuſez jamais du ſecret que l'imprudence de mon mari, ma ſincérité naturelle, & mon impatience m'ont arraché.

— Moi, Madame! ah! que je meure plutôt que d'être indigne de votre confiance. Mais je veux l'avoir ſeul & ſans réſerve : regardez-moi comme un ami qui partage toutes vos peines, & dans le ſein duquel vous pouvez les dépoſer.

Ce nom d'ami porta dans mon cœur une tranquillité perfide : je ne me défiai plus ni de moi-même ni de lui. Un ami de vingt-quatre heures, de l'âge & de la figure du Comte, me parut la choſe du monde la plus raiſonnable & la plus honnête ; & un mari tel que le mien, la choſe du monde la plus ridicule & la plus affligeante pour moi.

Celui-ci n'obtint plus de mon devoir que quelques froides complaiſances dont il avoit encore la ſottiſe de ſe glorifier ; & c'étoit toujours à Palmene qu'il en faiſoit confidence, & qu'il en exa-

géroit le prix. Le Comte ne ſçavoit qu'en croire. Pourquoi me tromper, me diſoit-il quelquefois ? pourquoi déſavouer une ſenſibilité louable ? rougiſſez-vous de vous dédire ? — Hé ! non, Monſieur, j'en ferois gloire ; je ne ſuis pas aſſez heureuſe pour avoir à me rétracter.

A ces mots mes yeux ſe remplirent de larmes. Palmene en fut attendri. Que ne me dit-il point pour adoucir mes peines ! Quel charme j'éprouvois à l'entendre ! O mon cher Abbé ! Le dangereux conſolateur ! Il prit dès ce moment un empire abſolu ſur mon ame ; & de tous mes ſentimens, mon amour pour lui étoit le ſeul dont je lui faiſois un myſtere. Il ne m'avoit jamais parlé du ſien que ſous le nom de l'amitié ; mais abuſant enfin de l'aſcendant qu'il avoit ſur moi, il m'écrivit : « Je me ſuis trompé, » & je vous ai trompée : cette amitié ſi » tranquille & ſi douce, à laquelle je me » livrois ſans crainte, eſt devenue l'a-

» mour le plus violent, le plus passionné
» qui fût jamais. Je vous verrai ce soir
» pour vous consacrer ma vie, ou pour
» vous dire un éternel adieu. «

Je ne vous expliquerai pas, mon cher Abbé, les mouvemens opposés qui s'éleverent dans mon ame : je sçais qu'il y avoit de la vertu, de l'amour, de la frayeur ; mais je sçais bien aussi qu'il y avoit de la joie. Je tâchai cependant de me préparer à une belle défense. Premierement je ne serai pas seule, & je vais dire qu'on laisse entrer tout le monde : en second lieu, je ne le regarderai que légerement, sans permettre que ses yeux s'attachent un instant sur les miens. Cet effort sera pénible ; mais la vertu n'est pas vertu pour rien. Enfin j'éviterai qu'il me parle en particulier, &, s'il l'ose, je lui répondrai d'un ton, mais d'un ton à lui imposer.

Ma résolution bien prise, je me mis à ma toilette, & sans y penser, je me parai ce jour-là avec plus de grace &

d'élégance que je n'avois jamais fait. Il me vint ſur le ſoir un monde prodigieux, & ce monde me donna de l'humeur. Mon mari plus empreſſé, plus aſſidu que de coutume, comme s'il l'avoit fait exprès, me cauſa un ennui mortel; enfin on annonça Palmene. Il me ſalua en rougiſſant: je le reçus avec une révérence profonde, ſans daigner lever les yeux ſur lui, & je me diſois à moi-même: en vérité cela eſt fort beau! La converſation fut d'abord générale: Palmene laiſſoit échapper des mots qui, pour tout le monde, ſignifioient peu de choſe, & qui, pour moi, diſoient beaucoup. Je feignis de ne les pas entendre, & je m'applaudiſſois tout bas d'une rigueur ſi bien ſoutenue. Palmene n'oſoit s'approcher de moi: mon mari l'y obligea avec ſes plaiſanteries familieres. Le reſpect & la timidité du Comte m'attendrirent. Le malheureux, diſois-je, eſt plus à plaindre qu'il n'eſt à blâmer: s'il oſoit, il me demanderoit gra-

ce ; mais il ne l'oſera jamais. Je l'y encourageai par un regard. J'ai fait une imprudence, me dit-il, Madame ; me la pardonnez-vous ? — Non, Monſieur. Ce *non*, prononcé je ne ſçais comment, me parut ſublime. Palmene ſe leva comme pour s'en aller : mon mari le retint de force. On vint avertir que le ſoupé étoit ſervi. Allons, cher Comte, ſois galant ; donne la main à ma femme : elle a de l'humeur, ce me ſemble ; mais nous ſçaurons la diſſiper.

Palmene déſeſpéré me ſerra la main ; je le regardai, & je crus voir dans ſes yeux l'image de l'amour & de la douleur. J'en fus pénétrée, mon cher Abbé ; & par un mouvement qui partoit de mon cœur, ma main répondit à la ſienne. Je ne puis vous peindre le changement qui ſe fit tout-à-coup ſur ſon viſage. Il devint rayonnant de joie ; cette joie ſe répandit dans l'ame de tous les convives ; l'amour & le deſir de plaire ſembloient les animer tous comme lui.

Le propos tomba ſur la galanterie. Mon mari qui ſe croyoit un Ovide dans l'art d'aimer, dit à ce ſujet mille impertinences. Le Comte, en y répondant, tâchoit de les adoucir avec une délicateſſe ingénieuſe qui achevoit de me charmer. *Heureuſement* un jeune étourdi qui s'étoit mis à côte de moi, s'aviſa de me dite de jolies choſes; *heureuſement* auſſi je lui donnai quelque attention, & lui répondis avec un air de complaiſance. Palmene, cet homme ſi aimable, changea tout-à-coup de langage & d'humeur. La converſation avoit paſſé de l'amour à la coquetterie. Le Comte ſe déchaîna contre cette envie générale de plaire, avec une chaleur & un ſérieux qui me confondirent. Je pardonne, diſoit-il, à une femme de changer d'amant, je lui paſſe même d'en avoir pluſieurs; tout cela eſt dans la nature: ce n'eſt pas ſa faute ſi on ne peut l'attacher: au moins ne cherche-t-elle à captiver que ceux qu'elle

aime & qu'elle rend heureux, & ſi elle fait en même-temps le bonheur de deux ou trois, c'eſt un bien qui ſe multiplie. Mais une coquette eſt un tyran qui veut tout aſſervir, pour le ſeul plaiſir d'avoir des eſclaves. D'elle-même idolâtre, tout le reſte ne lui eſt rien : ſon orgueil ſe fait un jeu de notre foibleſſe, & un triomphe de nos tourmens : ſes regards mentent, ſa bouche trompe, ſon langage & ſa conduite ne ſont qu'un tiſſu de pieges, ſes graces ſont autant de ſyrenes, ſes charmes autant de poiſons.

Cette déclamation étonna toute l'aſſemblée. Quoi ! Monſieur, lui dit le jeune homme qui m'avoit parlé, vous préférez une femme galante à une femme coquette ? — Oui, ſans doute, je la préfére, & il n'y a pas à balancer. Cela eſt plus commode, lui dis-je ironiquement. Et plus eſtimable, Madame, me dit-il d'un ton chagrin, plus eſtimable mille fois. Je vous avoue que

je fus piquée de cette insulte. Allez, Monsieur, repris-je avec dédain, vous avez beau nous faire un crime du plaisir le plus innocent & le plus naturel qui soit au monde ; votre opinion ne fera pas loi. Les coquettes, dites-vous, sont des tyrans : vous êtes bien plus tyran vous-même, de vouloir nous priver du seul avantage que nous ait donné la nature. S'il faut renoncer au soin de plaire, que nous reste-t-il dans la société ? Talens, génie, vertus éclatantes, vous avez tout, ou vous croyez tout avoir ; il n'est accordé à une femme que de prétendre à être aimable, & vous la condamnez impitoyablement à ne vouloir l'être que pour un seul ! c'est l'ensévelir au milieu des vivans ; c'est pour elle anéantir le monde. Ah ! Madame, me dit le Comte avec dépit, vous êtes bien de votre siecle ! En vérité je ne le croyois pas. Tu avois tort, mon cher, reprit mon mari, tu avois tort : ma femme veut plaire à toute la

nature ; mais elle ne veut rendre heureux que moi. Cela eſt cruel, je l'avoue, & je le lui ai dit cent fois ; mais c'eſt ſa folie : tant pis pour les dupes. Auſſi pourquoi prendre au ſérieux ce qui n'eſt qu'une plaiſanterie ? Si elle a du plaiſir à s'entendre dire qu'elle eſt belle, faut-il pour cela qu'elle réponde ſur le même ton ? Elle m'aime, cela eſt tout ſimple ; mais toi, mais tant d'autres qui l'amuſent, n'ont rien à prétendre à ſon cœur. Il eſt pour moi celui-là, & je défie qu'on me l'enleve. Vous me fermez la bouche, dit Palmene, dès que vous prenez Madame pour exemple, & je n'ai point à répliquer. A ces mots, on ſortit de table.

Je conçus dès ce moment pour le Comte, je ne dis pas de l'averſion, mais une crainte qui en approche. Quel homme, diſois-je en moi-même ! quel caractere impérieux ! il feroit le malheur d'une femme. Après le ſoupé, il tomba dans un ſilence morne, d'où rien

ne put le retirer. Enfin, me trouvant ſeule un inſtant, penſez-vous ce que vous m'avez dit, me demanda-t-il du ton d'un juge ſévére !—Aſſurément.—C'en eſt aſſez : vous ne me verrez de ma vie.

Heureuſement il m'a tenu parole, & je ſentis par le chagrin que me cauſa cette rupture, tout le danger que j'avois couru. Voilà, dit l'Abbé en profond Moraliſte, ce que produit un moment d'humeur. Une bagatelle devient ſérieuſe : on s'aigrit, on s'humilie, l'amour s'épouvante & s'enfuit.

Le caractere du Chevalier de Luzel, reprit la Marquiſe, étoit tout oppoſé à celui du Comte de Palmene.—Ce Chevalier, Madame, étoit ſans doute le jeune homme qui vous avoit ſouri pendant le ſoupé ? — Oui, mon cher Abbé, c'étoit lui-même. Il étoit beau comme Narciſſe, & il ne s'aimoit guere moins ; il avoit de la vivacité, de la gentilleſſe dans l'eſprit, mais pas l'ombre du ſens commun.

Ah ! Marquiſe, me dit-il, votre Palmene eſt un triſte perſonnage ! que faites-vous de cet homme-là ? il raiſonne, il moraliſe, il nous aſſomme avec ſon bon ſens. Pour moi, je ne ſçai que deux choſes ; m'amuſer & être amuſant : je connois mon monde, je vois ce qui s'y paſſe ; je vois que le plus grand des maux qui affligent l'humanité : c'eſt l'ennui : or l'ennui vient de l'égalité dans le caractere, de la conſtance dans les liaiſons, de la ſolidité dans les goûts, de la monotonie enfin qui endort le plaiſir lui-même ; au lieu que la légereté, le caprice, la coquetterie le réveille. Auſſi j'aime les coquettes à la folie : c'eſt le charme de la ſociété. D'ailleurs les femmes ſenſibles ſont fatigantes à la longue. Il eſt bon d'avoir quelqu'un avec qui ſe délaſſer. Avec moi, lui dis-je en ſouriant, vous vous délaſſerez tout à votre aiſe. — Et voilà ce que je deſire, ce que je cherche auprès d'une coquette :

qu'elle combatre, qu'elle réſiſte, qu'elle ſe défende, s'il eſt poſſible. Oui, Madame, je vous fuirois, ſi je vous croyois capable d'un engagement ſérieux. Madame, reprit gravement l'Abbé, ce jeune fat étoit un homme à craindre.—Je vous en réponds, mon ami, & je ne fus pas long-temps à m'en appercevoir. Je le traitois d'abord comme un enfant, & cet empire de ma raiſon ſur la ſienne ne laiſſoit pas d'être flatteur à mon âge; mais c'étoit à qui me l'enleveroit. Je commençai à en avoir de l'inquiétude. Ses abſences me donnoient de l'humeur, ſes liaiſons de la jalouſie. J'exigeai des ſacrifices, & je voulus impoſer des loix.

Ma foi, me dit-il un jour que je lui reprochois ſa diſſipation, voulez-vous faire un petit miracle? Rendez-moi ſage tout d'un coup: je ne demande pas mieux. J'entendis bien que pour le rendre ſage, il falloit ceſſer de l'être moi-même. Je lui demandai cependant à

quoi tenoit ce petit miracle. A peu de choſe, me dit-il : nous nous aimons, à ce qu'il me ſemble; le reſte n'eſt pas mal aiſé. — Si nous nous aimons, comme vous le dites, & comme je ne le crois pas, le miracle ſeroit opéré : l'amour ſeul vous eût rendu ſage. — Oh ! non, Madame, il faut être juſte : j'abandonne volontiers tous les cœurs pour le vôtre; perte ou gain, c'eſt le ſort du jeu, & j'en veux bien courir les riſques; mais il y a encore un échange à faire, & en conſcience vous ne pouvez pas exiger que je renonce au plaiſir pour rien. Madame, interrompit encore l'Abbé, le Chevalier n'étoit pas auſſi dépourvu de bons ſens que vous le dites, & le voilà qui raiſonne aſſez bien. J'en fus étonnée, dit la Marquiſe; mais plus je ſentois qu'il avoit raiſon, plus je tâchai de lui perſuader qu'il avoit tort. Je lui dis même, autant qu'il m'en ſouvient, les plus belles choſes du monde ſur l'hon-

neur, le devoir, la fidélité conjugale : il n'en tint compte ; il prétendit que l'honneur n'étoit qu'une bienſéance, le mariage une cérémonie, & le ſerment de fidélité un compliment, une politeſſe, qui, dans le fonds, n'engageoit à rien. Tant fut diſputé de part & d'autre, que nous nous perdions dans nos idées, quand tout-à-coup mon mari arriva.

Heureuſement, Madame ! — O, très-heureuſement, je l'avoue : jamais mari ne vint plus à propos. Nous étions troublés ; ma rougeur m'eût trahie ; & ſans avoir le temps de réfléchir, je dis au Chevalier : *cachez-vous*. Il ſe ſauva dans mon cabinet de toilette. — Retraite dangereuſe, Madame la Marquiſe ! — Il eſt vrai ; mais ce cabinet avoit une iſſue, & je fus tranquille ſur l'évaſion du Chevalier. Madame, dit l'Abbé avec ſon air réfléchi, je gage que Monſieur le Chevalier eſt encore dans le cabinet. Patience,

reprit la Marquiſe, nous n'en ſommes pas au dénouement. Mon mari m'aborda avec cet air content de ſoi, qu'il portoit toujours ſur ſon viſage ; & moi, pour lui cacher mon embarras, je courus vîte l'embraſſer avec un cri de ſurpriſe & de joie. Hé-bien, petite folle, me dit-il, te voilà bien contente ! tu me revois. Je ſuis bien bon de venir paſſer la ſoirée avec un enfant ! Tu ne rougis donc pas d'aimer ton mari ? Sçais-tu bien que cela eſt ridicule, & que l'on dit dans le monde qu'il faut nous enſévelir enſemble, ou m'exiler d'auprès de toi ; que tu n'es bonne à rien, depuis que tu es ma femme ; que tu déſoles tous tes amans, & que cela crie vengeance ? — Moi, Monſieur, je ne déſole perſonne. Ne me connoiſſez-vous pas ? je ſuis la meilleure femme du monde. — Quel air ingénu ! on l'en croiroit. Ainſi, par exemple, Palmene doit trouver bon que tu n'ayes fait avec lui que le rôle d'une coquette ?

Le Chevalier doit être content qu'on lui préfere un mari ? Et quel mari encore ! Un ennuyeux, un mauſſade, qui n'a pas le ſens commun, n'eſt-ce pas ? Quelle comparaiſon avec l'élégant Chevalier ! — Aſſurément je n'en fais aucune.—Le Chevalier a de l'eſprit, de la légéreté, des graces. Que ſçais-je ! Il a peut-être le don des larmes. A-t-il jamais pleuré à tes genoux ? Tu rougis ! c'eſt preſque un aveu. Acheve, conte-moi cela. Finiſſez, lui dis-je, ou je quitte la place.—Hé, quoi ! ne vois-tu pas que je plaiſante ? — Cette plaiſanterie mériteroit bien. — Comment donc ! le dépit s'en mêle ! Tu me menaces ! Tu le peux, je n'en ferai pas moins tranquille. — Vous vous prévalez de ma vertu. — De ta vertu ? Oh, point du tout ; je ne compte que ſur mon étoile, qui ne veut pas que je ſois un ſot. — Et vous croyez à votre étoile ?—J'y crois ſi fort, j'y compte ſi bien que je te défie de la vaincre.

Tiens, mon enfant, j'ai connu des femmes ſans nombre ; jamais aucune, quoique j'aye fait, n'a pu ſe réſoudre à m'être infidele. Ah ! je puis dire ſans vanité, que quand on m'aime, on m'aime bien. Ce n'eſt pas que je ſois mieux qu'un autre : je ne m'en fais pas accroire ; mais c'eſt un je ne ſçais quoi, comme dit Moliere, que l'on ne ſçauroit expliquer. A ces mots ſe meſurant des yeux, il ſe promenoit devant une glace. Auſſi, pourſuivit-il, tu vois ſi je te gêne ! par exemple, ce ſoir, as-tu quelque rendez-vous, quelque tête-à-tête ? je me retire. Ce n'eſt qu'en ſuppoſant que tu ſois libre, que je viens paſſer la ſoirée avec toi. Quoiqu'il en ſoit, lui dis-je, vous ferez bien de reſter. — Pour plus de sûreté, n'eſt-ce pas ? — Peut-être bien. — Je te remercie : je vois qu'il faut que je ſoupe avec toi. Soupez donc bien vîte, interrompit l'Abbé ; M. le Marquis m'impatiente : il me tarde que vous ſortiez de

table, que vous ſoyez retirée dans votre appartement, & que votre mari vous y laiſſe.—Hé-bien, mon cher Abbé, m'y voilà, dans le trouble le plus cruel que j'aye éprouvé de ma vie. L'ame combattue (j'en rougis encore) entre la crainte & le deſir, je m'avance à pas tremblans vers le cabinet de toilette, pour voir enfin ſi mes alarmes étoient fondées : je n'y vois perſonne, je le crois parti, ce perfide Chevalier; mais *heureuſement* j'entends parler à demi-voix dans la chambre voiſine; j'approche, j'écoute : c'étoit Luzel lui-même, avec la plus jeune de mes femmes. Il eſt vrai, diſoit-il, je ſuis venu pour la Marquiſe, mais le hazard me ſert mieux que l'amour. Quelle comparaiſon! & que le ſort eſt injuſte! Ta maîtreſſe eſt aſſez bien; mais a-t-elle cette taille, cet air leſte, cette fraîcheur, cette gentilleſſe? Par exemple, c'eſt cela qui devoit être de qualité. Il faut qu'une femme ſoit, ou bien modeſte, ou bien vaine,

vaine, pour avoir une ſuivante de ta figure & de ton âge ! Ma foi, Louiſon, ſi les Graces ſont faites comme toi, Vénus ne doit pas briller à ſa toilette. — Réſervez, M. le Chevalier, vos galanteries pour Madame, & ſongez qu'elle va venir. — Hé, non, elle eſt avec ſon mari ; ils ſont le mieux du monde enſemble ; je crois même, Dieu me pardonne, avoir entendu tantôt qu'ils ſe diſoient des choſes tendres. Il ſeroit plaiſant qu'il vînt paſſer la nuit avec elle ! Quoiqu'il en ſoit, elle ne me ſçait point ici, & dès ce moment je n'y ſuis plus pour elle. — Mais, Monſieur, vous n'y penſez pas, que deviendrois-je ſi l'on ſçavoit ? ... Raſſure-toi, j'ai tout prévu : ſi demain l'on me voit ſortir, il eſt aiſé de donner le change. — Mais, Monſieur le Chevalier, l'honneur de Madame. ... Tu badines : l'honneur de Madame eſt bien à cela près ! Tant mieux, après tout, qu'on lui donne un homme comme moi : cela va la mettre

à la mode. Ah ! le ſcélérat, s'écria l'Abbé ! Jugez, mon ami, reprit la Marquiſe, jugez de ma colere à ce diſcours. Je fus au moment d'éclater ; mais cet éclat alloit me perdre : ni mes gens, ni mon mari n'auroient pu ſe perſuader que le Chevalier fût-là pour Louiſon. Je pris le parti de diſſimuler : je ſonnai, Louiſon parut : jamais je ne l'avois vue ſi jolie, car la jalouſie embellit ſon objet quand elle ne peut l'enlaidir. Eſt-ce un des gens de Monſieur, lui dis-je, que je viens d'entendre avec vous ? Oui, Madame, répondit-elle avec embarras. — Qu'il ſe retire à l'inſtant même, & ne revenez qu'après qu'il ſera ſorti. Je n'en dis pas davantage ; mais ſoit que Louiſon m'eût pénétrée, ſoit que la crainte la déterminât à renvoyer le Chevalier, il ſe retira dans la minute, & ſortit ſans être apperçu. Vous jugez bien, mon cher Abbé, qu'il fut conſigné à ma porte, & que Louiſon le lendemain me coëffa mal, fit tout de

travers, ne fut bonne à rien, m'impatienta, & fut congédiée. Vous aviez raiſon, Madame, conclut l'Abbé; votre vertu a couru des riſques. Ce n'eſt pas tout, pourſuivit-elle, & voici bien une autre aventure. Nous paſſions tous les ans la belle ſaiſon à notre maiſon de campagne de Corbeil, & pour voiſin nous avions un Peintre célébre qui fit naître au Marquis l'idée galante d'avoir mon portrait & le ſien. Vous ſçavez que ſa folie étoit de ſe croire aimé de moi? il vouloit qu'on nous vît dans le même tableau, enchaînés par l'Hymen avec des nœuds de fleurs. Le Peintre ſaiſit ſa penſée; mais accoutumé à travailler d'après nature, il deſiroit d'avoir un modele pour la figure de l'Hymen. Dans cette même campagne étoit alors un jeune Abbé qui nous venoit voir quelquefois. Ses beaux yeux, ſa bouche de roſe, ſon teint à peine encore velouté du duvet de l'adoleſcence, ſes cheveux d'un blond cendré, qui flottoient

à petites ondes ſur un cou plus blanc que l'ivoire, la tendre vivacité de ſes regards, la délicateſſe & la régularité de ſes traits, tout ſemloit fait en lui pour le deſſein qu'on ſe propoſoit. Le Marquis obtint de l'Abbé qu'il ſervît de modele au Peintre.

A ce début, l'Abbé de Châteauneuf redoubla d'attention ; mais il diſſimula juſqu'au bout pour entendre la fin de l'hiſtoire.

L'expreſſion qu'on vouloit donner aux têtes, continua la Marquiſe, produiſit d'excellentes ſcenes entre le Peintre & le Marquis. Plus mon mari tâchoit d'avoir l'air paſſionné, plus il avoit l'air imbécille. Le Peintre copioit fidelement, & le Marquis étoit furieux de ſe voir peint au naturel. De mon côté, j'avois je ne ſçais quoi de moqueur dans la phyſionomie que le Peintre imitoit de même. Le Marquis juroit, l'Artiſte retouchoit ſans ceſſe, & toujours il retrouvoit ſur la toile l'air d'une fripone & d'un ſot. Enfin, l'ennui me gagna ; le

Marquis prit cela pour une douce langueur : de ſon côté il ſe donna un rire niais, qu'il appelloit un tendre ſourire, & le Peintre en fut quitte pour le rendre comme il le voyoit. Il fallut en venir à la figure de l'hymen. Allons, Monſieur l'Abbé, diſoit le Peintre ; des graces, de la volupté ! regardez Madame tendrement, plus tendrement encore ; prenez-lui la main, ajoutoit mon mari, & ſuppoſez que vous lui dites : » Ne craignez » rien, ma belle enfant : ces chaînes ſont » de fleurs ; elles ſont fortes, mais légeres. « Animez-vous donc, Monſieur l'Abbé : votre viſage ne dit mot ; vous avez l'air d'un Hymen tranſi. Le jeune homme profitoit à merveille des leçons du Peintre & du Marquis. Sa timidité ſe diſſipoit peu-à-peu, ſa bouche ſourioit amoureuſement, ſon teint ſe coloroit d'une rougeur plus vive ; ſes yeux pétilloient d'une plus douce flamme, & ſa main ſerroit la mienne avec un trem-

blement dont moi ſeule je m'apperce-vois. Il faut tout vous dire : l'émotion de ſon ame paſſa dans mes ſens, & je regar-dois le Dieu bien plus tendrement que l'époux. Voilà ce que c'eſt, diſoit le Mar-quis : continuez, Monſieur l'Abbé, cela vient à merveille. N'eſt-ce pas, Monſieur, demandoit-il au Peintre ? Nous ferons quelque choſe de notre petit modele. Allons, ma femme, ne nous rebutons point : je ſçavois bien que cela ſeroit beau. Vous voilà comme je vous voulois : courage, Abbé ; continuez, Madame ; je vous laiſſe tous deux en attitude. N'en changez pas juſqu'à mon retour. Dès que le Marquis s'étoit éloigné, mon petit Abbé devenoit céleſte : mes yeux dévo-roient ſes regards, & je ne pouvois m'en raſſaſſier. Les ſéances étoient longues, & nous ſembloient ne durer qu'un inſtant. Quel dommage, diſoit le Peintre, que je n'aye pas ſaiſi Madame dans un mo-ment comme celui-ci ! Voilà l'expreſſion

que je demandois : c'eſt toute une autre phyſionomie. Ah ! Monſieur l'Abbé, quel plaiſir de vous peindre ! Vous ne vous refroidiſſez point ; vos traits s'animent de plus en plus. Point de diſtraction, Madame : attachez vos yeux ſur les ſiens ; mon Hymen ſera un morceau ſublime. Quand la tête de l'Hymen fut achevée, je veux, Madame, me dit-il un jour en l'abſence de mon mari, je veux retoucher votre portrait. Changez de place, Monſieur l'Abbé, & prenez celle de M. le Marquis. Pourquoi donc, Monſieur, lui demandai-je en rougiſſant ? Hé ! mon Dieu ! Madame, laiſſez-moi faire. Je connois mieux que vous ce qui vous eſt avantageux. Je l'entendis à merveille, & l'Abbé en rougit comme moi. L'artifice du Peintre eut un effet merveilleux. Cette langueur qu'il m'avoit donnée, fit place à l'expreſſion la plus touchante d'une timide volupté. Le Marquis, à ſon retour, ne pouvoit ſe laſſer d'admirer ce

changement, qu'il ne concevoit pas. Cela eſt ſingulier, diſoit-il ! Il ſemble que ce tableau ſe ſoit animé de lui-même. C'eſt l'effet de mes couleurs, lui répondit froidement le Peintre, de ſe développer ainſi à meſure qu'elles travaillent. Vous verrez bien autre choſe dans quelque-temps d'ici. Mais, ma tête, à moi, reprit le Marquis, ne s'embellit pas de même. La raiſon en eſt ſimple, repliqua l'Artiſte : les traits ſont plus forts & les couleurs moins délicates. Mais ne vous impatientez pas ; cela doit faire, avec le temps, une des plus belles têtes de mari qu'on ait vues.

Quand le tableau fut fini, nous tombâmes, l'Abbé & moi, dans une triſteſſe profonde. Ils n'étoient plus, ces momens ſi doux où nos ames ſe parloient par nos yeux, & s'élançoient l'une vers l'autre. Sa timidité, ma pudeur nous impoſoient une gêne cruelle : il n'oſoit plus nous venir voir auſſi ſouvent, & je n'oſois plus l'y inviter moi-même.

Un jour enfin qu'il étoit chez moi, je le trouvai ſeul, immobile & rêveur devant le tableau. Vous voilà bien occupé, lui dis-je ? Oui, Madame, me répondit-il naïvement ; je goûte le ſeul plaiſir qui me ſoit permis déſormais : je vous admire dans votre image. — Vous m'admirez ? Cela eſt bien galant ! — Ah ! je dirois mieux ſi je l'oſois.—En vérité ? vous êtes content ? — Content, Madame ! je ſuis enchanté. Hélas ! que n'êtes-vous encore telle que je vous vois dans ce portrait ! Il eſt aſſez bien, interrompis-je, en feignant de ne l'avoir pas entendu ; mais le vôtre eſt mieux, ce me ſemble.—Mieux, Madame, que dites-vous ? Le mien eſt d'un froid à glacer. — Vous plaiſantez avec votre froideur : il n'y a rien de plus vif dans le monde. — Ah, Madame ! que n'étois-je libre de laiſſer éclater ſur mon viſage ce qui ſe paſſoit dans mon cœur ! Vous auriez vu bien autre choſe. Mais le moyen d'exprimer ce que je ſen-

tois dans ces momens ! Si ce n'étoit pas le Marquis, c'étoit le Peintre, qui avoit ſans ceſſe les yeux ſur moi. Il falloit bien avoir l'air tranquille. Voulez-vous voir, ajouta-t-il, comme je vous aurois regardée, ſi nous avions été ſans témoins ? Rendez-la moi cette main que je ne ſerrois qu'en tremblant, & reprenons la même attitude. Le croiriez-vous, mon ami ? j'eus la curioſité, la complaiſance, &, ſi vous voulez, la foibleſſe de laiſſer tomber ma main dans la ſienne. Il faut l'avouer, je n'ai rien vu de ſi tendre, de ſi paſſionné, de ſi touchant que la figure de mon petit Abbé dans ce dangereux tête-à-tête. La volupté ſourioit ſur ſes levres, le deſir brilloit dans ſes yeux, & toutes les fleurs du printemps ſembloient éclorre ſur ſes belles joues. Il preſſoit ma main contre ſon cœur, & je le ſentois battre avec une vivacité qui ſe communiquoit au mien. Oui, lui dis-je, en tâchant de diſſimuler mon trouble, cela

ſeroit plus expreſſif, je l'avoue ; mais ce ne ſeroit plus la figure de l'Hymen. Non, Madame, non, ce ſeroit celle de l'Amour; mais l'Hymen à vos pieds ne doit être que l'Amour même. A ces mots, il parut s'oublier, & je vis le moment qu'il ſe croyoit tout de bon le Dieu dont il étoit l'image.

Heureuſement qu'il me reſtoit encore aſſez de force pour me fâcher : le pauvre enfant interdit & confus, prit mon émotion pour de la colere, & perdit à me demander grace, le moment le plus favorable de m'offenſer impunément. Ah ! Madame, s'écria l'Abbé de Châteauneuf, eſt-il poſſible que j'aye été ſi ſot ! Comment donc, reprit la Marquiſe ? — Hélas, ce petit imbécille, c'étoit moi !— Vous ! il n'eſt pas poſſible ! — C'étoit moi-même, rien n'eſt plus certain. Vous me rappellez mon hiſtoire. Ah ! cruelle, ſi j'avois ſçu ce que je ſçais ! — Mon vieil ami, vous auriez eu trop d'avantage,

& cette ſageſſe que vous vantez tant vous eût foiblement réſiſté. Je ſuis confondu, s'écrioit l'Abbé : je ne me le pardonnerai de ma vie. Conſolez-vous, il en eſt temps, reprit en ſouriant la Marquiſe ; mais avouez qu'il y a ſouvent bien du bonheur dans la vertu même, & que celles qui en ont le plus devroient juger moins ſévérement celles qui n'en ont pas aſſez.

H. Gravelot Inv. *DeLongueil Sculp.*

LES DEUX INFORTUNÉS.

LES DEUX INFORTUNÉES.

DANS le Couvent de la Viſitation de Cl..... s'étoit retirée depuis peu la Marquiſe de Clarence. Le calme & la ſérénité qu'elle voyoit regner dans cette ſolitude, ne rendoient que plus vive & plus amere la douleur qui la conſumoit. Qu'elles ſont heureuſes, diſoit-elle, ces colombes innocentes qui ont pris leur eſſor vers le Ciel ! La vie eſt pour elles un jour ſans nuages : elles ne connoiſſent du monde ni les peines ni les plaiſirs.

Parmi ces filles pieuſes dont elle envioit le bonheur, une ſeule nommée Lucile, lui ſembloit triſte & languiſſante. Lucile, encore dans le printemps de ſon âge, avoit ce caractere de beauté qui eſt l'image d'un cœur ſenſible ; mais la douleur & les larmes en avoient terni la fraîcheur : ſemblable à une roſe que

le ſoleil a flétrie, & qui laiſſe encore juger, dans ſa langueur, de tout l'éclat qu'elle avoit le matin. Il ſemble qu'il y ait un langage muet pour les ames tendres. La Marquiſe lut dans les yeux de cette aimable affligée ce que perſonne n'y avoit apperçu. Il eſt ſi naturel aux malheureux de plaindre & d'aimer leurs ſemblables ! Elle ſe prit d'inclination pour Lucile. L'amitié, qui dans le monde eſt à peine un ſentiment, eſt une paſſion dans les cloîtres. Bientôt leur liaiſon fut intime ; mais des deux côtés une amertume cachée en empoiſonnoit la douceur. Elles étoient quelquefois une heure entiere à gémir enſemble, ſans oſer ſe demander la confidence de leurs peines. La Marquiſe enfin rompit le ſilence.

Un aveu mutuel, dit-elle, nous épargneroit peut-être bien des ennuis : nous étouffons nos ſoupirs l'une & l'autre ; l'amitié doit-elle avoir des ſecrets pour l'amitié ? A ces mots, le rouge de la

pudeur anima les traits de Lucile, & le voile de ſes paupieres ſe déploya ſur ſes beaux yeux. Ah ! pourquoi, reprit la Marquiſe, pourquoi cette rougeur eſt-elle un effet de la honte ? c'eſt ainſi que le ſentiment du bonheur devroit colorer la beauté. Parlez, Lucile, épanchez votre cœur dans le ſein d'une amie, plus à plaindre que vous ſans doute, mais qui ſe conſoleroit de ſon malheur, ſi elle pouvoit adoucir le vôtre. — Que me demandez-vous, Madame ? je partage toutes vos peines, mais je n'en ai pas à vous confier. L'altération de ma ſanté cauſe ſeule cette langueur où vous me voyez plongée. Je m'éteins inſenſiblement, &, grace au Ciel, mon terme approche. Elle dit ces dernieres paroles avec un ſourire dont la Marquiſe fut pénétrée. C'eſt donc là, lui dit-elle, votre unique conſolation ? Impatiente de mourir, vous ne voulez pas m'avouer ce qui vous rend la vie odieuſe. Depuis quand êtes-vous ici ? — Depuis cinq ans, Ma-

dame. — Eſt-ce la violence qui vous y a conduite? — Non, Madame, c'eſt la raiſon, c'eſt le Ciel même qui a voulu attirer mon cœur tout à lui. — Ce cœur étoit donc attaché au monde? — Hélas! oui, pour ſon ſupplice. — Achevez. — Je vous ai tout dit. — Vous aimiez, Lucile, & vous avez pu vous enſévelir! eſt-ce un perfide que vous avez quitté? —C'eſt le plus vertueux, le plus tendre, le plus aimable des hommes. Ne m'en demandez pas davantage: vous voyez les larmes criminelles qui s'échappent de mes yeux; toutes les plaies de mon cœur ſe ſont ouvertes à cette idée. — Non, ma chere Lucile, il n'eſt plus temps de nous rien taire. Je veux pénétrer juſques dans les replis de votre ame, pour y verſer la conſolation: croyez-moi, le poiſon de la douleur ne s'exhale que par les plaintes; renfermé dans le ſilence, il n'en devient que plus dévorant. — Vous le voulez, Madame? Hé-bien, pleurez donc

donc ſur l'infortunée Lucile, pleurez ſa vie, & bientôt ſa mort.

A peine je parus dans le monde, que cette beauté fatale attira les yeux d'une jeuneſſe imprudente & légere, dont l'hommage ne put m'éblouir. Un ſeul homme, dans l'âge encore de l'innocence & de la candeur, m'apprit que j'étois ſenſible. L'égalité d'âge, la naiſſance, la fortune, la liaiſon même de nos deux familles, & plus encore un penchant mutuel, nous avoient unis l'un à l'autre. Mon amant ne vivoit que pour moi : nous voyions avec pitié ce vuide immenſe du monde, où le plaiſir n'eſt qu'une lueur : nos cœurs pleins d'eux-mêmes.... Mais je m'égare. Ah! Madame, quel ſouvenir m'obligez-vous à rappeller! — Eh quoi, mon enfant! te reproches-tu d'avoir été juſte? Quand le Ciel a formé deux cœurs vertueux & ſenſibles, leur fait-il un crime de ſe chercher, de s'attirer, de ſe captiver l'un l'autre? & pourquoi les auroit-il donc faits? — Il l'avoit formé ſans doute

avec plaiſir, ce cœur dans lequel le mien ſe perdit; où la vertu devançoit la raiſon; où je ne voyois rien à reprocher à la nature. Ah! Madame! qui fut jamais aimée comme moi! Croiriez-vous que j'étois obligée d'épargner à la délicateſſe de mon amant l'aveu même de ces légeres inquiétudes qui affligent quelquefois l'amour! Il ſe fût privé de la lumiere, ſi Lucile en eût été jalouſe. Quand il appercevoit dans mes yeux quelqu'impreſſion de triſteſſe, c'étoit pour lui l'éclipſe de la nature entiere: il croyoit toujours en être la cauſe, & ſe reprochoit tous mes torts.

Il n'eſt que trop facile de juger à quel excès devoit être aimé de tous les hommes le plus aimable. L'intérêt qui rompt tous les nœuds, excepté ceux du tendre amour, l'intérêt diviſa nos familles: un procès fatal, intenté à ma mere, fut pour nous l'époque & la ſource de nos malheurs. La haine mutuelle de nos parens s'éleva entre nous comme une éternelle

barriere : il fallut renoncer à nous voir. La lettre qu'il m'écrivit ne s'effacera jamais de ma mémoire.

» Tout eſt perdu pour moi, ma chere » Lucile : on m'arrache mon unique bien. » Je viens de me jetter aux pieds de mon » pere, je viens de le conjurer, en le » baignant de mes larmes, de renoncer » à ce procès funeſte ; il m'a reçu comme » un enfant. J'ai proteſté que votre for- » tune m'étoit ſacrée, que la mienne me » feroit odieuſe ; il a traité mon deſinté- » reſſement de folie. Les hommes ne » conçoivent pas qu'il y ait quelque choſe » au-deſſus des richeſſes. Et qu'en ferai- » je, ſi je vous perds ? Un jour, dit-on, » je m'applaudirai que l'on ne m'ait pas » écouté. Si je croyois que l'âge, ou ce » qu'on appelle la raiſon pût juſques-là » dégrader mon ame, je ceſſerois de vi- » vre dès-à-préſent, effrayé de mon » avenir. Non, ma chere Lucile, non ; » tout ce que je ſuis eſt à vous. Les loix » auroient beau m'attribuer une partie

» de votre héritage; mes loix ſont dans
» mon cœur, & mon pere y eſt con-
» damné. Pardon mille fois des chagrins
» qu'il vous cauſe. A Dieu ne plaiſe que
» je faſſe des vœux criminels! je retran-
» cherois de mes jours pour ajouter à
» ceux de mon pere; mais ſi jamais je
» ſuis le maître de ces biens qu'il accu-
» mule, & dont il veut m'accabler mal-
» gré moi, tout ſera bientôt réparé. Ce-
» pendant je ſuis privé de vous. On diſ-
» poſera peut-être du cœur que vous m'a-
» vez donné. Ah! gardez-vous d'y con-
» ſentir jamais: penſez qu'il y va de ma
» vie, penſez que nos ſermens ſont écrits
» dans le Ciel. Mais réſiſterez-vous à la
» volonté impérieuſe d'une mere? Je
» frémis: raſſurez-moi, au nom de l'a-
» mour le plus tendre. »

Vous lui répondites ſans doute? — Oui, Madame, mais en peu de mots.

» Je ne vous reproche rien. Je ſuis
» malheureuſe, mais je ſçais l'être: ap-
» prenez de moi à ſouffrir.

Cependant le procès étoit engagé, & ſe pourſuivoit avec chaleur. Un jour, hélas! jour terrible! comme ma mere liſoit en frémiſſant un Mémoire publié contr'elle, quelqu'un demanda à me parler. Qu'eſt-ce, dit-elle? faites entrer. Le domeſtique interdit, héſite quelque temps, ſe coupe dans ſes réponſes, & finit par avouer qu'il eſt chargé d'un billet pour moi. — Pour ma fille! & de quelle part? J'étois préſente; jugez de ma ſituation: jugez de l'indignation de ma mere en entendant nommer le fils de celui qu'elle appelloit ſon perſécuteur. Si elle eût daigné lire ce billet qu'elle renvoya ſans l'ouvrir, peut-être en eût-elle été attendrie; elle eût vu du moins que rien au monde n'étoit plus pur que nos ſentimens: mais ſoit que le chagrin où ce procès l'avoit plongée, ne demandât qu'à ſe répandre, ſoit qu'une ſecrette intelligence entre ſa fille & ſes ennemis, fût à ſes yeux un crime réel, il n'eſt point d'opprobres dont je ne fus accablée. Je

tombai confondue aux pieds de ma mere, & je ſubis l'humiliation de ſes reproches, comme ſi je les avois mérités. Il fut décidé ſur le champ que j'irois cacher dans un cloître ce qu'elle appelloit ma honte & la ſienne. Conduite ici dès le lendemain, il y eut défenſe de me laiſſer voir perſonne, & j'y fus trois mois entiers, comme ſi ma famille & le monde avoient été anéantis pour moi. La premiere, & la ſeule viſite que je reçus, fut celle de ma mere : je preſſentis dans ſes embraſſemens, l'arrêt qu'elle venoit me prononcer. Je ſuis ruinée, me dit-elle dès que nous fûmes ſeules : l'iniquité a prévalu, j'ai perdu mon procès, & avec lui, tout moyen de vous établir dans le monde. Il reſte à peine à mon fils de quoi ſoutenir ſa naiſſance. Pour vous, ma fille, c'eſt ici que Dieu vous a appellée, c'eſt ici qu'il faut vivre & mourir : demain vous prenez le voile. A ces mots, appuyés d'un ton froidement abſolu, mon cœur fut ſaiſi, & ma langue glacée ; mes

genoux ployerent ſous moi, & je tombai ſans connoiſſance. Ma mere appella du ſecours, & ſaiſit cet inſtant pour ſe dérober à mes larmes. Revenue à la vie, je me trouvai environnée de ces filles pieuſes, dont je devois être la compagne, & qui m'invitoient à partager avec elles la douce tranquillité de leur état. Mais cet état ſi fortuné pour une ame innocente & libre, n'offrit à mes yeux que des combats, des parjures & des remords. Un abîme alloit s'ouvrir entre mon amant & moi; je me ſentois arracher la plus chere partie de moi-même; je ne voyois plus autour de moi que le ſilence & le néant; & dans cette ſolitude immenſe, dans cet abandon de la nature entiere, je me trouvois en préſence du Ciel, le cœur plein de l'objet aimable qu'il falloit oublier pour lui. Ces ſaintes filles me diſoient, de la meilleure foi, tout ce qu'elles ſçavoient des vanités du monde; mais ce n'étoit pas au monde que j'étois attachée: le déſert

le plus horrible eût été pour moi un ſéjour enchanté avec celui que je laiſſois dans ce monde qui ne m'étoit rien.

Je demandai à revoir ma mere : elle feignit d'abord d'avoir pris mon évanouiſſement pour un accident naturel. Non, Madame, c'eſt l'effet de la ſituation violente où vous m'avez miſe ; car il n'eſt plus temps de feindre. Vous m'avez donné la vie, vous pouvez me l'ôter ; mais, ma mere, ne m'avez-vous conçue dans votre ſein que comme une victime dévouée au ſupplice d'une mort lente ? & à qui me ſacrifiez-vous ? ce n'eſt point à Dieu : je ſens qu'il me rejette : il ne veut que des victimes pures, des ſacrifices volontaires ; il eſt jaloux des offrandes qu'on lui fait, & le cœur qui ſe donne à lui, ne doit plus être qu'à lui ſeul. Si la violence me conduit à l'autel, le parjure & le ſacrilege m'y attendent. — Que dites-vous, malheureuſe ? — Une vérité terrible que m'arrache le déſeſpoir : oui, Madame, mon

cœur s'eſt donné ſans votre aveu; innocent ou coupable, il n'eſt plus à moi; Dieu ſeul peut rompre le lien qui l'attache. — Allez, fille indigne, allez vous perdre : je ne vous connois plus. — Ma mere, au nom de votre ſang, ne m'abandonnez pas; voyez mes larmes, mon déſeſpoir; voyez l'enfer ouvert à mes pieds. — C'eſt donc ainſi qu'un amour funeſte te fait voir l'aſyle de l'honneur, le port tranquille de l'innocence? Qu'eſt-ce donc que le monde à tes yeux? apprends que ce monde n'a qu'une idole : c'eſt l'intérêt. Tous les hommages ſont pour les heureux : l'oubli, l'abandon, le mépris ſont le partage de l'infortune.

Ah! Madame, ſéparez de cette foule corrompue celui. — Celui que vous aimez, n'eſt-ce pas? Je vois ce qu'il a pu vous dire. Il n'eſt point complice de l'iniquité de ſon pere; il la déſavoue; il vous plaint; il veut réparer le tort qu'on vous fait. Promeſſes vaines, diſcours de jeune homme, qui ſeront oubliés demain. Mais

fût-il conſtant dans ſon amour, & fidele dans ſes promeſſes; ſon pere eſt jeune: il vieillira, car les méchans vieilliſſent; & cependant l'amour s'éteint, l'ambition parle, le devoir commande; un grade, une alliance, une fortune viennent s'offrir, & l'amante crédule & trompée devient la fable du public. Voilà le ſort qui vous attendoit: votre mere vous en a ſauvée. Je vous coûte aujourd'hui des larmes; mais vous me bénirez un jour. Je vous laiſſe, ma fille: préparez-vous au ſacrifice que Dieu vous demande. Plus ce ſacrifice ſera pénible, & plus il ſera digne de lui.

Que vous dirai-je, Madame? il fallut m'y réſoudre. Je pris ce voile, ce bandeau, j'entrai dans la voie de la pénitence; & pendant ce temps d'épreuve, où l'on eſt libre encore, je me flattai de me vaincre moi-même, & je n'attribuai mon irréſolution & ma foibleſſe qu'à la funeſte liberté de pouvoir revenir ſur mes pas. Il me tardoit de me lier par un ſer-

ment irrévocable. Je le fis ce ſerment ; je renonçai au monde : c'étoit peu de choſe. Mais, hélas ! je renonçai à mon amant, & c'étoit plus pour moi que de renoncer à la vie. En prononçant ces vœux, mon ame errante ſur mes levres, ſembloit prête à m'abandonner. A peine avois-je eu la force de me traîner au pied des autels : mais il fallut qu'on m'en retirât expirante. Ma mere vint à moi tranſportée d'une joie cruelle. Pardonnez-moi, mon Dieu : je la reſpecte, je l'aime encore, je l'aimerai juſqu'au dernier ſoupir. Ces paroles de Lucile furent coupées par ſes ſanglots, & deux ruiſſeaux de larmes inonderent ſon viſage.

Le ſacrifice étoit conſommé, reprit-elle, après un long ſilence : j'étois à Dieu, je n'étois plus à moi-même. Tous les liens des ſens devoient être rompus : je venois de mourir pour la terre ; j'oſois le croire ainſi. Mais quelle fut ma frayeur, en rentrant dans l'abîme de mon ame ! J'y retrouvai l'amour, mais l'amour furieux

& coupable, l'amour honteux & déſeſpéré, l'amour révolté contre le ciel, contre la nature, contre moi-même, conſumé de regret, déchiré de remords, & transformé en rage. Qu'ai-je fait! m'écriai-je mille fois, qu'ai-je fait! Ce mortel adoré, que je ne devois plus voir, s'offrit à ma penſée avec tous ſes charmes. Le nœud fortuné qui devoit nous unir, tous les inſtans d'une vie délicieuſe, tous les mouvemens de deux cœurs que le trépas ſeul eut ſéparés, ſe préſenterent à mon ame éperdue. Ah! Madame, quelle image déſolante! Il n'eſt rien que je n'aie fait pour l'effacer de mon ſouvenir. Depuis cinq ans je l'écarte & la revois ſans ceſſe: en vain je m'arrache au ſommeil qui me la retrace; en vain je me dérobe à la ſolitude où elle m'attend; je la retrouve au pied des autels, je la porte au ſein de Dieu même. Cependant ce Dieu plein de clémence a pris enfin pitié de moi. Le temps, la raiſon, la pénitence ont affoibli les pre-

miers accès de cette paſſion criminelle : mais une langueur douloureuſe a pris la place. Je me ſens mourir à chaque inſtant, & le plaiſir d'approcher du tombeau eſt le ſeul que je goûte encore.

Oh ! ma chere Lucile, s'écria Madame de Clarence, après l'avoir entendue ! Qui de nous eſt la plus à plaindre ? L'amour a fait vos malheurs & les miens : mais vous avez aimé le plus tendre, le plus fidele, le plus reconnoiſſant des hommes ; & moi, le plus perfide, le plus ingrat, le plus cruel qui fût jamais. Vous vous êtes donnée au ciel, je me ſuis livrée à un lâche : votre retraite a été un triomphe ; la mienne eſt un opprobre : on vous pleure, on vous aime, on vous reſpecte ; on m'outrage, & on me trahit.

De tous les amans, le plus paſſionné avant l'hymen, ce fut le Marquis de Clarence. Jeune, aimable, ſéduiſant à l'excès, il annonçoit le naturel le plus heureux. Il promettoit toutes les vertus,

comme il avoit toutes les graces. La docile facilité de ſon caractere recevoit ſi vivement l'impreſſion des ſentimens honnêtes, qu'ils ſembloient devoir ne s'en effacer jamais. Il lui fut, hélas! trop aiſé de m'inſpirer l'amour qu'il avoit lui-même, ou qu'il croyoit avoir pour moi. Toutes les convenances qui font les grands mariages, s'accordoient avec ce penchant mutuel; & mes parens, qui l'avoient vu naître, conſentirent à le couronner. Deux ans ſe paſſerent dans l'union la plus tendre. Oh Paris! Oh théâtre des vices! Oh funeſte écueil de l'amour, de l'innocence & de la vertu! Mon mari, qui juſqu'alors n'avoit vu ceux de ſon âge qu'en paſſant, & pour s'amuſer, diſoit-il, de leurs travers & de leurs ridicules, reſpira inſenſiblement le poiſon de leur exemple. L'appareil bruyant de leurs rendez-vous inſipides, les confidences myſtérieuſes de leurs aventures, les récits faſtueux de leurs vains plaiſirs, les éloges prodigués à leurs

indignes conquêtes, exciterent d'abord ſa curioſité. La douceur d'une union innocente & paiſible n'eut plus pour lui les mêmes charmes. Je n'avois que les talens que donne une éducation vertueuſe ; je m'apperçus qu'il m'en deſiroit davantage. Je ſuis perdue, dis-je en moi-même ; mon cœur ne ſuffit plus au ſien. En effet, ſon aſſiduité ne fut dès-lors qu'une bienſéance : ce n'étoit plus par goût qu'il préféroit ces doux entretiens, ces tête-à-tête délicieux pour moi, au flux & reflux d'une ſociété tumultueuſe. Il m'invita lui-même à me diſſiper, pour l'autoriſer à ſe répandre. Je devins plus preſſante, je le gênois. Je pris le parti de le laiſſer en liberté, afin qu'il pût me ſouhaiter, & me revoir avec plaiſir, après une comparaiſon que je croyois devoir être à mon avantage ; mais de jeunes corrupteurs ſe ſaiſirent de cette ame, par malheur trop fléxible, & dès qu'il eut trempé ſes levres dans la coupe empoiſonnée, ſon ivreſſe

fut ſans remede, & ſon égarement ſans retour. Je voulus le ramener ; il n'étoit plus temps. Vous vous perdez, mon ami, lui dis-je ; & quoiqu'il me ſoit affreux de me voir enlever un époux qui faiſoit mes délices, c'eſt plus pour vous que pour moi-même que je déplore votre erreur. Vous cherchez le bonheur où certainement il n'eſt pas. De faux biens, de honteux plaiſirs, ne rempliront jamais votre ame. L'art de ſéduire & de tromper eſt l'art de ce monde qui vous enchante ; votre épouſe ne le connoît point, vous ne le connoiſſez pas mieux qu'elle : ce manége infâme n'eſt pas fait pour nos cœurs : le vôtre ſe laiſſe égarer dans ſon ivreſſe ; mais ſon ivreſſe n'aura qu'un temps : l'illuſion ſe diſſipera comme les vapeurs du ſommeil ; vous reviendrez à moi ; vous me retrouverez la même ; l'amour indulgent & fidele vous attend au retour : tout ſera oublié. Vous n'aurez à craindre de moi ni reproche, ni plainte. Heureuſe, ſi je

vous

vous console de tous les chagrins que vous m'aurez causés ! Mais vous, qui connoissez le prix de la vertu, & qui en avez goûté les charmes, vous, que le vice aura précipité d'abysme en abysme, vous, qu'il renverra peut-être avec mépris, cacher auprès de votre épouse les jours languissans d'une vieillesse prématurée, le cœur flétri par la tristesse, l'ame en proie aux cruels remords, comment vous réconcilierez-vous avec vous-même ? comment pourrez-vous goûter encore le plaisir pur d'être aimé de moi ? Hélas ! mon amour même sera votre supplice. Plus cet amour sera vif & tendre, plus il sera humiliant pour vous. C'est-là, mon cher Marquis, c'est-là ce qui me désole & m'accable. Cessez de m'aimer, j'y consens ; je vous le pardonne, puisque j'ai cessé de vous plaire ; mais ne vous rendez jamais indigne de ma tendresse, & soyez du moins tel que vous n'ayez point à rougir à mes yeux. Le croiriez-vous, ma chere Lucile ? une

plaiſanterie fut ſa réponſe. Il me dit que je parlois comme un ange, & que cela méritoit d'être écrit. Mais voyant mes yeux ſe remplir de larmes, ne fais donc pas l'enfant, me dit-il, je t'aime, tu le ſçais ; laiſſe-moi m'amuſer de tout, & ſois sûre que rien ne m'attache.

Cependant d'officieux amis ne manquerent pas de m'inſtruire de tout ce qui pouvoit me déſoler & me confondre. Hélas ! mon époux lui-même ſe laſſa bientôt de ſe contraindre & de me flatter.

Je ne vous dirai point, ma chere Lucile, tout ce que j'ai ſouffert d'humiliations & de dégoûts. Vos peines auprès des miennes vous ſembleroient encore légeres. Imaginez, s'il eſt poſſible, la ſituation d'une ame vertueuſe & paſſionnée, vive & délicate à l'excès, qui reçoit tous les jours de nouveaux outrages de celui qu'elle aime uniquement ; qui vit pour lui ſeul encore, quand il ne vit plus pour elle, quand il ne rougit pas de vivre pour des objets dévoués au

mépris. J'épargne à votre pudeur ce que ce tableau a de plus horrible. Rebutée, abandonnée, ſacrifiée par mon mari, je dévorois ma douleur en ſilence; & ſi j'étois l'objet des railleries de quelques ſociétés ſans mœurs, un public plus compatiſſant & plus eſtimable, me conſoloit par ſa pitié. Je jouiſſois du ſeul bien que le vice n'avoit pu m'ôter, d'une réputation ſans tache. Je l'ai perdue, ma chere Lucile. La méchanceté des femmes, que mon exemple humilioit, n'a pu me voir irréprochable. On a interprété, comme on a voulu, ma ſolitude & ma tranquillité apparente: on m'a donné le premier homme qui a eu l'impudence de laiſſer croire qu'il étoit bien reçu de moi. Mon mari, pour qui ma préſence étoit un reproche continuel, & qui ne ſe trouvoit pas encore aſſez libre, a pris, pour s'affranchir de ma douleur importune, le premier prétexte qu'on lui a préſenté, & m'a exilée dans l'une de ſes terres. Inconnue au monde, loin du ſpectacle

de mes malheurs, j'avois du moins dans ma ſolitude la liberté de répandre des larmes; mais le cruel m'a fait annoncer que je pouvois choiſir un Couvent; que la terre de Florival étoit vendue, & qu'il falloit m'en retirer. Florival ! interrompit Lucile toute émue ! C'étoit mon exil, reprit la Marquiſe.—Ah ! Madame, quel nom avez-vous prononcé ! — Le nom que portoit mon époux avant d'acquérir le Marquiſat de Clarence.—Qu'entends-je ! Oh Ciel ! Oh juſte Ciel ! eſt-il poſſible, s'écria Lucile, en ſe précipitant dans le ſein de ſon amie ? — Qu'avez-vous donc ? quel trouble ! quelle ſoudaine révolution ! Lucile, reprenez vos ſens.— Quoi ! Madame, Florival eſt donc le perfide, le ſcélérat qui vous trahit & vous deshonore !—Vous eſt-il connu ? —C'eſt lui, Madame, que j'adorois, que je pleure depuis cinq ans, lui qui auroit eu mes derniers ſoupirs ! — Que dites-vous ?— C'eſt lui, Madame. Hélas ! quel eût été mon ſort ! A ces mots, Lucile ſe proſ-

ternant le visage contre terre : Oh mon Dieu, dit-elle, oh mon Dieu ! c'est vous qui me tendiez la main. La Marquise confondue ne pouvoit revenir de son étonnement. N'en doutez pas, dit-elle à Lucile, les desseins du Ciel sont marqués visiblement sur nous : il nous réunit, il nous inspire une confiance mutuelle, il ouvre nos cœurs l'un à l'autre, comme deux sources de lumieres & de consolation. Eh-bien, ma digne & tendre amie, tâchons d'oublier ensemble & nos malheurs & celui qui les cause.

Dès ce moment la tendresse & l'intimité de leur union furent extrêmes : leur solitude eut pour elles des douceurs qui ne sont connues que des malheureux. Mais bientôt après, ce calme fut interrompu par la nouvelle du danger qui menaçoit les jours du Marquis. Ses égaremens lui coûtoient la vie. Au bord du tombeau, il demandoit sa vertueuse épouse. Elle s'arrache des bras de sa compagne désolée ; elle accourt, elle arrive ;

elle le trouve expirant. Oh vous, que j'ai tant & ſi cruellement outragée, dit-il en la reconnoiſſant, voyez le fruit de mes déſordres ; voyez la plaie épouvantable dont la main de Dieu m'a frappé. Si je ſuis digne encore de votre pitié, élevez au Ciel une voix innocente, & préſentez-lui mes remords. Sa femme éperdue voulut ſe jetter dans ſon ſein. Eloignez-vous, lui dit-il, je me fais horreur ; mon ſouffle eſt le ſouffle de la mort. Il ajoute après un long ſilence : Me reconnois-tu dans l'état où m'a réduit le crime ? Eſt-ce là cette ame pure, qui ſe confondoit avec la tienne ? Eſt-ce là cette moitié de toi-même ? Eſt-ce là ce lit nuptial, qui me reçut digne de toi ? Perfides amis, déteſtables enchantereſſes, venez, voyez & frémiſſez ! Oh mon ame ! qui te délivrera de cette priſon hideuſe ! Monſieur, demandoit-il à ſon Médecin, en ai-je pour long-temps encore ? Mes douleurs ſont intolérables. Ne me quitte pas, ma généreuſe amie ; je tomberois ſans toi dans le

plus affreux déſeſpoir.... Mort cruelle, acheve, acheve d'expier ma vie. Il n'eſt point de maux que je ne mérite; j'ai trahi, deshonoré, perſécuté lâchement l'innocence & la vertu même.

Madame de Clarence, dans les convulſions de ſa douleur, faiſoit à chaque inſtant de nouveaux efforts pour ſe précipiter ſur ce lit, d'où l'on tâchoit de l'éloigner. Enfin le malheureux expira, les yeux attachés ſur elle, & ſa voix acheva de s'éteindre en lui demandant pardon.

La ſeule conſolation dont Madame de Clarence fût capable, étoit la confiance religieuſe que lui inſpiroit une ſi belle mort. Il fut, diſoit-elle, plus foible que méchant, & plus fragile que coupable. Le monde l'avoit égaré par les plaiſirs, Dieu l'a ramené par les douleurs. Il l'a frappé, il lui pardonne. Oui, mon époux, mon cher Clarence, s'écrioit-elle! dégagé des liens du ſang & du monde, tu m'attends dans le ſein de ton Dieu.

L'ame remplie de ces ſaintes idées,

elle vint ſe réunir à ſon amie, qu'elle trouva au pied des autels. Le cœur de Lucile fut déchiré au récit de cette mort cruelle & vertueuſe. Elle pleurerent enſemble pour la derniere fois; & quelque-temps après Madame de Clarence conſacra à Dieu, par les mêmes vœux que Lucile, ce cœur, ces charmes, ces vertus dont le monde n'étoit pas digne.

H. Gravelot Inv. *le Veau Sc.*

TOUT OU RIEN.

TOUT OU RIEN.

DANS l'âge où il eſt ſi doux d'être veuve, Cécile ne laiſſoit pas de penſer à un nouvel engagement. Deux rivaux ſe diſputoient ſon choix. L'un modeſte & ſimple, n'aimoit qu'elle; l'autre, artificieux & vain, étoit ſurtout amoureux de lui-même. Le premier avoit la confiance de Cécile; le ſecond avoit ſon amour. Cécile étoit injuſte, allez vous dire : point du tout. Les gens ſimples ſe négligent; il leur ſemble que pour plaire il ſuffit d'aimer de bonne foi, & de perſuader que l'on aime. Mais il eſt peu de naturels qui n'ayent beſoin d'un peu de parure. Un homme ſans artifice, au milieu du monde, eſt comme au ſpectacle une femme ſans rouge.

Eraſte, avec ſa franchiſe, avoit dit à Cécile : Je vous aime; & dès-lors il l'avoit aimée comme il avoit reſpiré : ſon

amour étoit ſa vie. Floricourt s'étoit fait deſirer par cette galanterie légere, qui a l'air de ne prétendre à rien. Parmi les ſoins qu'il rendoit à Cécile, il choiſiſſoit non les plus paſſionnés, mais les plus ſéduiſans. Rien d'affecté, rien de ſérieux : on le trouvoit d'autant plus aimable, qu'il ſembloit l'être ſans intérêt.

On plaignoit Eraſte : on ne connoiſſoit pas un plus honnête homme : c'étoit dommage qu'on ne pût l'aimer. On craignoit Floricourt : c'étoit un homme dangereux, qui feroit peut-être le malheur d'une femme ; mais le moyen de s'en défendre ! Cependant on ne vouloit pas tromper Eraſte. Il fallut lui tout avouer.

Je vous eſtime, Eraſte, lui dit Cécile, & je ſens que vous méritez mieux. Mais le cœur a ſes caprices ; le mien ſe refuſe à ma raiſon. J'entends, Madame, reprit Eraſte en ſe poſſédant, mais avec les larmes aux yeux ; votre raiſon vous

parle pour moi, & votre cœur pour un autre. — Je vous l'avoue, & ce n'eſt pas ſans regret : je ſerois blamable ſi j'étois libre ; mais le penchant ne ſe commande pas. — A la bonne heure, Madame : je vous aimerai tout ſeul : j'en aurai bien plus de gloire. — Et voilà préciſément ce que je ne veux point. — Je ne le veux pas non plus ; mais tout cela eſt inutile. — Et qu'allez-vous devenir ? — Ce qu'il plaira à l'amour & à la nature. — Vous me déſolez, Eraſte, avec cet abandon de vous-même. — Il faut bien que je m'abandonne quand je ne puis me retenir. — Que je ſuis malheureuſe de vous avoir connu ! — En effet, je vous conſeille de vous plaindre : c'eſt un furieux malheur que d'être aimée ! — Oui, c'en eſt un d'avoir à ſe reprocher celui d'un homme qu'on eſtime. — Vous, Madame ! vous n'avez rien à vous reprocher. Un honnête homme peut ſe plaindre d'une coquette qui le joue ; ou plutôt elle eſt indigne de ſes plaintes & de ſes re-

grets ; mais vous, quels ſont vos torts ? Avez-vous employé la ſéduction pour m'attirer, la complaiſance pour me retenir ? vous ai-je conſultée pour vous aimer ? Qui vous oblige à me trouver aimable ? ſuivez votre penchant, & je ſuivrai le mien. N'ayez pas peur que je vous tourmente.—Non, mais vous vous tourmenterez vous-même ; car enfin vous me verrez.—Quoi ! feriez vous aſſez cruelle pour m'interdire votre vue ? — Je n'ai garde aſſurément, mais je veux vous voir tranquille, & comme mon meilleur ami. — Ami, ſoit : le nom n'y fait rien. — Ce n'eſt pas aſſez du nom, je veux vous ramener en effet à ce ſentiment ſi pur, ſi tendre & ſi ſolide, à cette amitié que je ſens pour vous.—Hé, Madame ! je ne vous empêche pas de m'aimer comme vous voulez ; de grace, permettez que je vous aime comme je puis & autant que je puis. Je ne demande que la liberté d'être malheureux à mon aiſe.

L'obſtination d'Eraſte affligeoit Cé-

cile; mais après tout, elle avoit fait ce qu'elle avoit dû : tant pis pour lui s'il l'aimoit encore. Elle se livra donc sans trouble & sans reproche à son inclination pour Floricourt. Tout ce que la galanterie la plus raffinée a d'artifice & d'enchantement, fut mis en usage pour la captiver. Floricourt y parvint sans peine. Il avoit sçu plaire, il croyoit aimer; il étoit heureux, s'il avoit voulu l'être. Mais l'amour-propre est le fleau de l'amour. C'étoit peu pour Floricourt d'être aimé plus que toutes choses; il vouloit être aimé uniquement, sans réserve & sans partage. Il est vrai qu'il donnoit l'exemple : il s'étoit détaché pour Cécile d'une prude qu'il avoit ruinée, & d'une coquette qui le ruinoit; il avoit rompu avec cinq ou six jeunes gens des plus vains & des plus sots qu'on eût encore vus dans le monde. Il ne soupoit guere que chez Cécile, où l'on soupoit délicieusement, & il avoit la bonté de penser à elle au milieu d'un cercle

de femmes, dont aucune ne l'égaloit ni en graces ni en beauté. Des procédés ſi rares, ſans parler d'un mérite plus rare encore, n'exigeoient-ils pas de Cécile le dévouement le plus abſolu ?

Cependant comme il n'avoit pas aſſez d'amour pour manquer d'adreſſe, il n'eut garde de faire ſentir d'abord ſes prétentions. Jamais homme avant la conquête n'avoit été plus complaiſant, plus docile, moins exigeant que Floricourt ; mais dès qu'il ſe vit maître du cœur, il en devint le tyran. Difficile, impérieux, jaloux, il vouloit occuper ſeul toutes les facultés de l'ame de Cécile. Il ne pouvoit lui ſouffrir une idée qui n'étoit pas la ſienne, encore moins un ſentiment qui ne venoit pas de lui. Un goût décidé, une liaiſon ſuivie étoit sûre de lui déplaire ; mais il falloit le deviner. Il ſe faiſoit demander vingt fois le ſujet de ſa rêverie ou de ſon humeur, & ce n'étoit que par complaiſance qu'il avouoit enfin que telle choſe lui avoit déplu, que

telle perſonne l'ennuyoit. Enfin dès qu'il eut bien éprouvé que ſes volontés étoient des loix, il les annonça ſans détour : on s'y ſoumit ſans réſiſtance. C'étoit peu d'exiger de Cécile le ſacrifice des plaiſirs qui ſe préſentoient naturellement ; il les faiſoit naître le plus ſouvent pour ſe les voir immoler. Il parloit avec éloge d'un ſpectacle ou d'une fête ; il y inviroit Cécile ; on arrangeoit la partie avec les femmes qu'il avoit nommées ; l'heure arrivoit, on étoit parée, les chevaux étoient mis ; il changeoit de deſſein, & l'on étoit obligée de prétexter un mal de tête. Il préſentoit à Cécile une amie qu'il annonçoit comme une femme adorable : on la trouvoit telle, on ſe lioit. Huit jours après, il avouoit qu'il s'étoit trompé ; elle étoit précieuſe, mauſſade ou étourdie : il falloit s'en détacher.

Cécile fut bientôt réduite à de légeres connoiſſances, qu'elle voyoit encore trop ſouvent. Elle ne s'appercevoit pas que ſa complaiſance s'étoit changée en

ſervitude : on croit ſuivre ſes volontés en ſuivant les volontés de ce qu'on aime. Il lui ſembloit que Floricourt ne faiſoit que la prévenir. Elle lui ſacrifioit tout ſans ſe douter qu'elle lui fît des ſacrifices ; mais l'amour-propre de Floricourt n'en étoit pas raſſaſié.

La ſociété de la ville, toute frivole & paſſagere qu'elle étoit, lui parut encore trop intéreſſante. Il fit l'éloge de la ſolitude ; il répéta cent fois qu'on ne s'aimoit bien que dans les champs, loin de la diſſipation & du tumulte, & qu'il ne ſeroit heureux que dans une retraite inacceſſible aux importuns & aux jaloux. Cécile avoit une campagne telle qu'il le deſiroit. Elle eût voulu y paſſer avec lui les plus beaux jours de l'année ; mais le pouvoit-elle avec décence ? Il lui fit entendre qu'il ſuffiſoit de rompre le tête-à-tête par deux amis qu'ils emmeneroient ; & il déſigna Eraſte & Artenice. Après tout, ſi la critique s'en mêloit, leur hymen prêt à ſe conclure, alloit bien-

tôt

tôt lui impoſer ſilence. On partit, Eraſte fut du voyage, & c'étoit encore un raffinement de l'amour-propre de Floricourt. Il ſçavoit qu'Eraſte étoit ſon rival, & ſon rival malheureux : c'étoit le témoin le plus flatteur qu'il pût avoir de ſon triomphe ; auſſi l'avoit-il bien ménagé. Ses attentions pour lui avoient un air de compaſſion & de ſupériorité dont Eraſte s'impatientoit quelquefois ; mais l'amitié tendre & délicate de Cécile le dédommageoit de ces humiliations, & la crainte de lui déplaire les lui faiſoit diſſimuler. Cependant, ſûr comme il étoit, qu'ils alloient à la campagne pour s'aimer en liberté, comment put-il ſe réſoudre à les ſuivre ? C'eſt la réflexion que Cécile fit comme nous : elle eût voulu l'en empêcher ; mais la partie étoit arrangée, il n'étoit plus temps de la rompre. Du reſte, Artenice étoit jeune & belle. La ſolitude, l'occaſion, la liberté, l'exemple, la jalouſie & le dépit pouvoient en-

gager Eraſte à tourner vers elle des vœux que Cécile ne pouvoit plus écouter. Cécile étoit aſſez modeſte pour penſer qu'on pouvoit lui être infidele & aſſez juſte pour le deſirer ; mais c'étoit peu connoître le cœur & le caractere d'Eraſte.

Artenice étoit une de ces femmes pour qui l'amour eſt un arrangement de ſociété, qui s'offenſent d'un long reſpect, qui s'ennuyent d'un amour conſtant, & qui comptent aſſez ſur la probité des hommes pour s'y livrer ſans réſerve, & les quitter ſans ménagement. On lui avoit dit ; Nous allons paſſer quelque temps à la campagne, Eraſte y vient, voulez-vous en être ? Elle avoit répondu avec un ſourire : Volontiers, cela ſera plaiſant ; & la partie s'étoit liée. Ce fut pour Eraſte un tourment de plus. Artenice avoit entendu faire à Cécile l'éloge de ſon ami, comme de l'homme du monde le plus ſage, le plus honnête & le plus réſervé. Cela eſt charmant, diſoit

Artenice en elle-même ; voilà un homme que l'on peut prendre & renvoyer ſans précaution & ſans éclat. Heureux ou malheureux, cela ne dit mot : on n'eſt à ſon aiſe qu'avec ces gens-là. Un Eraſte eſt une trouvaille. On juge bien d'après ces réfléxions qu'Eraſte fut agacé.

Floricourt étoit auprès de Cécile d'une aſſiduité déſolante pour un rival malheureux. Cécile avoit beau ſe contraindre ; ſes regards, ſa voix, ſon ſilence même la trahiſſoit. Eraſte étoit au ſupplice ; mais il renfermoit ſa douleur. Artenice en femme habile, s'éloignoit à propos & engageoit Eraſte à la ſuivre. Qu'ils ſont heureux, lui dit-elle un jour en ſe promenant avec lui ! Tout occupés l'un de l'autre, ils ſe ſuffiſent mutuellement, ils ne vivent que pour eux-mêmes. C'eſt un grand bien que d'aimer ! qu'en dites-vous ? Oui, Mame, répondit Eraſte les yeux baiſſés, c'eſt un grand bien quand on eſt deux. —

Mais vraiment l'on eſt toujours deux : je ne vois pas que l'on ſoit ſeul au monde. — Je veux dire, Madame, deux cœurs également ſenſibles, faits pour s'aimer également. — Egalement ! cela eſt bien rigoureux ! Pour moi, il me ſemble que l'on doit être moins difficile, & ſe contenter de l'à-peu-près. Hé-quoi ! ſi j'ai plus de ſenſibilité dans le caractere que celui qui s'attache à moi, faut-il que je l'en puniſſe ? Chacun donne ce qu'il a, & l'on n'a rien à reprocher à celui qui met dans la ſociété la doſe de ſentiment qu'il a reçue de la nature. J'admire comme les cœurs les plus froids ſont toujours les plus délicats. Vous, par exemple, vous feriez homme à prétendre que l'on ſe paſſionnât pour vous. — Moi, Madame ! je ne prétends à rien. — Vous avez tort ; ce n'eſt pas-là ce que je veux dire. Vous avez de quoi ſéduire une femme aſſurément : je ne ſerois même pas étonnée qu'on ſe prît pour vous d'inclination. — Cela peut être,

Madame : en fait de folie je ne doute de rien ; mais ſi on faiſoit celle de m'aimer, on feroit, je crois, fort à plaindre. — Eſt-ce un avis, Monſieur, que vous avez la bonté de me donner ? — A vous, Madame ! je me flatte que vous ne me croyez ni aſſez ſot ni aſſez fat pour vous donner de tels avis. — Fort bien, vous parlez en général, & vous m'exceptez par politeſſe. — L'exception même eſt inutile, Madame ; vous n'êtes pour rien dans tour ceci. — Mais pardonnez-moi, Monſieur : c'eſt moi qui vous dit que vous avez de quoi plaire, qu'on peut très-bien vous aimer à la folie ; & c'eſt à moi que vous répondez qu'on feroit fort à plaindre ſi l'on vous aimoit : rien n'eſt plus perſonnel, ce me ſemble. Hé-bien ? vous voilà embarraſſé ? — J'avoue que la plaiſanterie m'embarraſſe. Je ne ſçais point y répondre ; & il n'eſt pas généreux de m'attaquer avec des armes que je n'ai point. — Et ſi je parlois ſérieuſement, Eraſte ; ſi rien au

monde n'étoit plus ſincere ? — Je quitte la partie, Madame : la ſituation où je me trouve ne me permet pas de vous amuſer plus long-temps. Ah ! ma foi, il en tient tout de bon, dit-elle en le ſuivant des yeux. Le ton léger, l'air riant que j'ai pris, l'ont piqué ; c'eſt un homme à ſentiment : il faut lui parler ſon langage. A demain, dans ce boſquet, encore un tour de promenade, & ma victoire eſt décidée.

La promenade d'Eraſte avec Artenice avoit paru longue à Cécile. Eraſte en revint tout rêveur, & Artenice triomphante. Hé-bien? dit tout bas Cécile à ſon amie, que penſez-vous d'Eraſte? — Mais j'en ſuis aſſez contente, il ne m'a point ennuyée, & c'eſt beaucoup ; il a des choſes excellentes, & l'on peut en faire un homme aimable. Je lui trouve ſeulement le ton un peu romaneſque. Il veut du ſentiment. Défaut d'uſage, préjugé de province dont il eſt facile de le corriger. *Il veut du ſentiment*, dit

Cécile en elle-même ! ils en ſont aux conditions ! C'eſt aller loin dans une premiere entrevue. Il me ſemble qu'Eraſte prend ſon parti de bonne grace. Mais quoi ! s'il eſt aſſez heureux, eſt-ce à moi de le trouver mauvais ! Cependant il a eu tort de vouloit me perſuader qu'il étoit ſi fort à plaindre. Il auroit pu épargner à ma délicateſſe les reproches douloureux qu'il ſçavoit bien que je me faiſois. C'eſt la manie des amans d'exagérer toujours leurs peines. Enfin le voilà conſolé, & me voilà bien ſoulagée.

Cécile, dans cette idée, ſe contraignit un peu moins avec Floricourt ; Eraſte à qui rien n'échappoit, fut plus triſte que de coutume. Cécile & Artenice attribuerent ſa triſteſſe à la même cauſe. Une paſſion naiſſante produit toujours cet effet-là. Le lendemain, Artenice ne manqua point de ménager un tête-à-tête à Cécile & à Floricourt, en amenant avec elle Eraſte.

Vous êtes fâché, lui dit-elle ; je veux

me réconcilier avec vous. Je vois, Eraſte, que vous n'êtes pas un de ces hommes avec qui l'amour doit ſe traiter en plaiſanterie : vous regardez un engagement comme la choſe du monde la plus ſérieuſe ; je vous en eſtime davantage. — Moi ! point du tout, Madame ; je ſuis très-perſuadé qu'un amour ſérieux eſt la plus haute extravagance, & qu'il n'eſt un plaiſir qu'autant qu'il eſt un jeu. — Accordez-vous donc avec vous-même. Hier au ſoir vous vouliez une égale ſenſibilité, une inclination mutuelle. — Je voulois une choſe impoſſible, ou du moins la choſe du monde la plus rare, & je tiens qu'à moins de cet accord ſi difficile, & auquel il faut renoncer, le plus ſage & le plus sûr parti eſt de faire un jeu de l'amour, ſans y attacher un prix & une importance chimériques. — Ma foi, mon cher Eraſte, vous parlez d'or. En effet, pourquoi ſe tourmenter vainement à s'aimer plus qu'on ne peut ? On ſe convient, on s'arrange ; on

s'ennuye, & on se quitte. Au bout du compte on a eu du plaisir ; c'est un temps bien employé, & plût au ciel pouvoir ainsi s'amuser toute la vie ! Voilà, disoit Eraste en lui-même, une humeur bien accommodante ! Je vois, poursuivit-elle, ce qu'on appelle des passions sérieuses ; rien de plus triste, rien de plus sombre. L'inquiétude, la jalousie affiégent deux malheureux. Ils prétendent se suffire, & ils s'ennuyent à la mort. — Ah, Madame ! que dites-vous ? rien ne leur manque s'ils s'aiment bien. Cette union est le charme de la vie, les délices de l'ame, la plénitude du bonheur. — Ma foi, Monsieur, vous êtes fou avec vos disparates éternelles. Que voulez-vous donc, je vous prie ? — Ce qui ne se trouve point, Madame, & ce qu'on ne verra peut-être jamais. — Voilà une belle expectative ! & en attendant, votre cœur sera desœuvré ? — Hélas ! plût au ciel qu'il pût l'être ! — Il ne l'est donc pas, Eraste ? Non, sans doute, Madame,

& vous plaindriez ſon état ſi vous pouviez le concevoir. A ces mots, il s'éloigna en levant les yeux aux ciel & en pouſſant un profond ſoupir. Voilà donc, dit Artenice, ce qu'on appelle un homme réſervé ! Il l'eſt ſi fort qu'il en eſt bête. Heureuſement, je ne me ſuis point expliquée. Peut-être aurois-je dû lui parler plus clairement : il faut aider les gens timides. Mais il s'en va ſur une exclamation, ſans donner le temps de lui demander ce qui l'arrête & ce qui l'afflige. Nous verrons : il faudra bien qu'il ſe déclare, car enfin je ſuis compromiſe, & il y va de mon honneur.

Floricourt voulut pendant le ſoupé s'amuſer aux dépens d'Eraſte. Hé-bien ? dit-il à Artenice, où en êtes-vous ? on n'a rien de caché pour ſes amis, & nous vous en donnons l'exemple. Bon, dit Artenice avec dépit ; ſçavons-nous profiter des exemples qu'on nous donne ? ſçavons-nous même ce que nous voulons ? Si on parle d'un amour ſérieux,

Monſieur le traite de badinage ; ſi l'on ſe prête au badinage, Monſieur revient au ſérieux. Il vous eſt facile, Madame, dit Eraſte, de me donner un ridicule ; je me prête à cela tant qu'on veut. — Hé, Monſieur ! ce n'eſt pas mon deſſein ; mais nous ſommes avec nos amis, expliquons-nous ſans aucun myſtere. Nous n'avons pas le temps de nous obſerver & de nous deviner l'un l'autre. Je vous plais, vous me l'avez fait entendre : Je ne vous diſſimule point que vous me convenez aſſez. Nous ne ſommes pas ici pour être ſpectateurs inutiles ; l'honnêteté même exige que nous ſoyons occupés : finiſſons & entendons-nous. Comment voulez-vous m'aimer ? comment voulez-vous que je vous aime ? Moi, Madame ! s'écria Eraſte ; je ne veux point que vous m'aimiez. — Quoi ! Monſieur, vous m'avez donc trompée ? — Point du tout, Madame ; j'atteſte le ciel que je ne vous ai pas dit un mot qui reſſemble à de l'amour. Oh ! pour le

coup, lui dit-elle en ſe levant de table : voilà une effronterie qui me paſſe. Floricourt voulut la retenir. Non, Monſieur, je ne puis ſoutenir la vue d'un homme qui oſe nier les triſtes & fades déclarations dont il m'a excédée, & que j'ai eu la bonté de ſouffrir, prévenue par les éloges qu'on m'avoit faits, je ne ſçais pourquoi, de ce mauſſade perſonnage.

Artenice eſt partie furieuſe, dit Cécile à Eraſte en le revoyant le lendemain : Que s'eſt-il donc paſſé entre vous ? Des propos en l'air, Madame, dont le réſultat de ma part a été, que rien n'étoit plus à craindre qu'un amour ſérieux, que rien n'étoit plus mépriſable qu'un amour frivole. Artenice m'a vu ſoupirer ; elle a pris mes ſoupirs pour elle. Je l'ai détrompée, & voilà tout. — Vous l'avez détrompée ; c'eſt d'un galant homme, mais il falloit vous y prendre avec plus de ménagement. — Quoi, Madame ! elle oſe vous dire que nous

en ſommes au point de nous aimer, & vous voulez que je me modere ? Qu'auriez-vous penſé de mon aveu ou de mon ſilence ? — Que vous étiez raiſonnable, & que vous preniez le bon parti. Arteniſe eſt encore jeune & belle, & votre liaiſon n'eût-elle été qu'un amuſement.— Je ne ſuis point d'humeur de m'amuſer, Madame, & je vous prie de m'épargner des conſeils dont je ne profiterai jamais. — Cependant vous voilà ſeul avec nous, & vous ſentez vous-même que vous jouerez ici un bien étonnant perſonnage.— Je jouerai ici, Madame, le perſonnage d'un ami : rien n'eſt plus honnête, ce me ſemble. — Mais, Eraſte, comment pouvez-vous y tenir ? — C'eſt mon affaire, Madame, ne vous inquiétez pas de moi. Il faut bien que je m'en inquiete ; car enfin je connois votre ſituation, elle eſt affreuſe. — Cela peut être ; mais il ne dépend ni de vous ni de moi de la rendre meilleure : croyez-moi, n'en parlons plus.— N'en parlons plus, c'eſt bien-

tôt dit ; mais vous ſouffrez, & j'en ſuis la cauſe. — Hé ! non, Madame, non, je vous l'ai dit cent fois ; vous n'avez rien à vous reprocher : au nom de Dieu ſoyez tranquille. — Je le ſerois, ſi vous pouviez l'être. — Oh ! pour le coup, vous êtes cruelle. Quand vous vous obſtinerez à ſçavoir ce qui ſe paſſe dans mon ame, je n'en aurai pas une peine de moins, & vous en aurez un chagrin de plus : de grace oubliez que je vous aime. — Hé ! comment l'oublier ? je le vois à chaque inſtant. — Vous voulez donc que je m'éloigne ? — Mais, notre ſituation l'exigeroit. — Fort bien : chaſſez-moi, cela ſera plutôt fait. — Moi, vous chaſſer, vous, mon ami ! c'eſt pour vous que je ſuis en peine. Oh bien, pour moi, je vous déclare que je ne puis vivre ſans vous. — Vous le croyez ; mais l'abſence ? — L'abſence ! le beau remede pour un amour comme le mien ! — N'en doutez pas, mon cher Eraſte ; il eſt des femmes plus aimables & moins injuſtes

que moi. — J'en ſuis fort aiſe ; mais cela m'eſt égal. — Il vous le ſemble dans ce moment. — Je ſuis en ce moment ce que je ſerai toute ma vie : je me connois, je connois les femmes. N'ayez pas peur qu'aucune d'elles me rende heureux ni malheureux. — Je veux croire que vous ne vous attacherez pas d'abord ; mais vous vous diſſiperez dans le monde. — Et avec quoi ? rien ne m'amuſe. Ici du moins je n'ai pas le temps de m'ennuyer : je vous vois, ou je vais vous voir ; vous me parlez avec bonté ; je ſuis sûr que vous ne m'oubliez pas ; & ſi j'étois loin de vous, j'ai une imagination qui feroit mon ſupplice. — Et que pourroit-elle vous peindre de plus cruel que ce que vous voyez ? — Je ne vois rien, Madame ; je ne veux rien voir : épargnez-moi vos confidences. — J'admire en vérité votre modération. — Oui, j'ai un grand mérite à être modéré ! & voulez-vous que je vous batte ? — Non ; mais on ſe plaint. — Et de quoi ! — Je ne

ſçais ; mais je ne puis concilier tant d'amour avec tant de raiſon. — Ma foi, Madame, chacun aime à ſa maniere ; la mienne n'eſt pas d'extravaguer. S'il falloit des injures pour vous plaire, j'en dirois tout comme un autre ; mais je doute que cela réuſsît. — Je n'y perds rien, Eraſte ; & dans le fond du cœur...— Non, je vous jure que mon cœur vous reſpecte autant que ma bouche. Je ne me ſuis pas ſurpris un moment de colere contre vous. — Cependant vous vous conſumez, je le vois bien. La mélancolie vous gagne. — Je ne ſuis pas gai.— Vous mangez à peine. — On vit à moins.— Je ſuis sûre que vous ne dormez point. — Pardonnez-moi, je dors un peu, & c'eſt-là mon meilleur temps ; car je vous vois dans le ſommeil telle à peu-près que je vous ſouhaite. — Eraſte. — Cécile ? — Vous m'offenſez. — Oh ! parbleu, Mame, ç'en eſt trop que de vouloir m'ôter mes ſonges. Dans la réalité, vous êtes telle que bon vous ſemble ; permettez du moins

moins qu'en idée vous ſoyez telle qu'il me plaît.—Ne vous fâchez point, & parlons raiſon. Ces mêmes ſonges, que je ne dois point ſçavoir, entretiennent votre paſſion. — Tant mieux, Madame, tant mieux ; je ſerois bien fâché d'en guérir.—Et pourquoi vous obſtiner à m'aimer ſans eſpérance ? — Sans eſpérance ! je n'en ſuis pas là : ſi vos ſentimens étoient juſtes, ils ſeroient durables. Mais...— Ne vous flattez point, Eraſte ; j'aime, & c'eſt pour toute ma vie.—Je ne me flatte point, Cécile ; c'eſt vous qui vous calomniez. Votre amour eſt un accès qui n'aura que ſon période. Il n'eſt pas honnête de médire de ſon rival : je me tais ; mais je m'en rapporte à la bonté de votre eſprit, à la délicateſſe de votre cœur. — Ils ſont aveugles l'un & l'autre. — C'eſt avouer qu'ils ne le ſont pas : il faut avoir vu ou entrevoir encore pour reconnoître qu'on voit mal. — Hébien, je l'avoue ; il me ſouvient d'avoir trouvé des défauts à Floricourt ; mais je

ne lui en connois plus. — La connoiſſance vous reviendra, Madame, & je m'en repoſe ſur lui.—Et ſi j'épouſe Floricourt, comme en effet tout s'y diſpoſe ?—En ce cas je n'aurai plus rien à eſpérer ni à craindre, & mon parti eſt déja pris. — Et quel eſt-il ? — De ceſſer de vous aimer. — Et comment cela ? — Comment ? parbleu rien n'eſt ſi aiſé. Si j'étois à l'armée, & qu'une balle....—O Ciel ! — Eſt-il ſi mal aiſé de ſuppoſer qu'on eſt à l'armée ? — Ah cruel ami, qu'oſez-vous dire ? & avec quelle légéreté vous m'annoncez un malheur dont je ne me conſolerois jamais ! Cécile s'attendriſſoit à cette idée, quand Floricourt vint les trouver. Eraſte les laiſſa bientôt ſeuls ſuivant ſon uſage. Notre ami, ma chere Cécile, dit Floricourt, eſt un mortel fort ennuyeux, qu'en dites-vous ? C'eſt un honnête homme, répondit Cécile, dont je reſpecte les vertus. — Ma foi, avec ſes vertus, il feroit bien d'aller rêver ailleurs : il faut

de la gaieté, de la ſociété à la campagne. — Peut-être a-t-il quelque ſujet d'être triſte & ſolitaire. Oui, je le crois, & je le devine. Vous rougiſſez, Cécile ! je ſerai diſcret, & votre embarras m'impoſe ſilence. — Et quel ſeroit mon embarras, Monſieur ? vous croyez qu'Eraſte m'aime, & vous avez raiſon de le croire. Je le plains, je le conſeille, je lui parle comme ſon amie : il n'y a pas là de quoi rougir. — Un tel aveu, belle Cécile, vous rend encore plus eſtimable ; mais convenez qu'il vient un peu tard. — Je n'ai pas cru, Monſieur, devoir vous dire un ſecret qui n'étoit pas le mien, & je vous l'aurois caché toute ma vie, ſi vous ne l'aviez pas ſurpris. Il y a dans ces ſortes de confidences une oſtentation & une cruauté qui ne ſont point dans mon caractere. Il faut ſçavoir reſpecter du moins les malheureux qu'on a faits. Voilà de l'héroïſme, s'écria Floricourt du ton du dépit & de l'ironie ! Et cet ami que vous traitez ſi bien, ſçait-il à quel point nous

en ſommes ? — Oui, Monſieur, je lui ai tout dit. — Et il a bonté de demeurer encore ici ! — Je le diſpoſois à s'en aller. — Ah ! je n'ai plus rien à dire : j'aurois été ſurpris ſi votre délicateſſe n'avoit pas prévenu la mienne. Vous avez ſenti l'indécence de ſouffrir auprès de vous un homme qui vous aime, au moment où vous allez vous déclarer pour ſon rival : il y auroit même de l'inhumanité à le rendre témoin du ſacrifice que vous m'en faites. Et à quand ſon départ ? — Je ne ſçais : je n'ai pas eu le courage de le lui preſcrire ; & il n'a pas la force de s'y déterminer. — Vous plaiſantez, Cécile : & qui lui propoſera donc de nous délivrer de ſa préſence ? il ne ſeroit pas honnête que ce fût moi. — Ce ſera moi, Monſieur ; n'en ayez point d'inquiétude. — Et quelle inquiétude, Madame ? me feriez-vous l'honneur de me croire jaloux ? Je vous déclare que je ne le ſuis point : ma délicateſſe n'a que vous pour objet, & pour peu qu'il vous en coûte... — Il m'en

coûtera, n'en doutez point, d'ôter à un ami reſpectable la ſeule conſolation qui lui reſte; mais je ſçais me faire violence. —Violence, Madame! cela eſt bien fort. Je ne veux point de violence; ce ſeroit le moyen de me rendre odieux, & je vais preſſer moi-même cet ami reſpectable de ne pas vous abandonner. — Pourſuivez, Monſieur; la plaiſanterie eſt fort à ſa place, & je mérite en effet que vous me parliez ſur ce ton. Je ſuis au déſeſpoir de vous avoir déplu, Madame, lui dit Floricourt en voyant ſes yeux mouillés de larmes. Pardonnez-moi mon imprudence: je ne ſçavois pas tout l'intérêt que vous preniez à mon rival & à votre ami. A ces mots, il la laiſſa pénétrée de douleur.

Eraſte de retour la trouva dans cette ſituation. Qu'eſt-ce donc, Madame? lui dit-il en l'abordant: les pleurs inondent votre viſage!—Vous voyez, Monſieur, la plus malheureuſe de toutes les femmes: je ſens que ma foibleſſe me

perd, & je ne puis m'en guérir. Un homme à qui j'ai tout ſacrifié, doute encore de mes ſentimens. Il me mépriſe, il me ſoupçonne.—J'entends, Madame, il eſt jaloux; il faut le tranquilliſer. Il y va de votre repos, & il n'eſt rien que je ne ſacrifie à un intérêt qui m'eſt ſi cher. Adieu; puiſſiez-vous être heureuſe! j'en ſerai moins malheureux. Les larmes de Cécile redoublerent à ces mots. Je vous ai exhorté à me fuir, lui dit-elle; je vous y exhortois en amie & pour vous-même. L'effort que je faiſois ſur mon ame n'avoit rien d'humiliant; mais vous éloigner pour complaire à un homme injuſte, pour lui ôter un ſoupçon que je n'aurois jamais dû craindre; être obligée de juſtifier l'amour par le ſacrifice de l'amitié, c'eſt une choſe honteuſe & accablante. Jamais rien ne m'a tant coûté. — Il le faut, Madame, ſi vous aimez Floricourt. — Oui, mon cher Eraſte, plaignez-moi: je l'aime, & j'ai beau me le repro-

cher. Eraſte n'en entendit pas davantage : il partit.

Floricourt mit tout en uſage pour appaiſer Cécile ; il étoit d'une douceur, d'une complaiſance ſans égale, quand on avoit fait ſa volonté. Eraſte fut preſqu'oublié ; & que n'oublie-t-on pas pour ce qu'on aime, quand on a le bonheur de ſe croire aimé ! Un ſeul amuſement, hélas ! bien innocent, reſtoit encore à Cécile dans leur ſolitude. Elle avoit élévé un ſerin, qui par un inſtinct merveilleux répondoit à ſes careſſes. Il connoiſſoit ſa voix, il voloit au-devant d'elle, il ne chantoit qu'en la voyant, il ne mangeoit que ſur ſa main, il ne buvoit que de ſa bouche : elle lui donnoit la liberté, il n'en jouiſſoit qu'un moment ; & ſitôt qu'elle l'appelloit, il fendoit l'air avec vîteſſe. Dès qu'il étoit ſur ſon ſein, le ſentiment ſembloit agiter ſes aîles & précipiter les battemens de ſon goſier mélodieux. Croiroit-on que l'orgueilleux Floricourt fut offenſé de

l'attention que donnoit Cécile à la ſenſibilité & au badinage de ce petit animal ? — Je veux ſçavoir, dit-il un jour en lui-même, ſi l'amour qu'elle a pour moi eſt au-deſſus de ces foibleſſes. Il ſeroit plaiſant qu'elle fût plus attachée à ſon ſerin qu'à ſon amant. Cela eſt poſſible ; j'en ferai l'épreuve, & pas plus tard que ce ſoir. Où eſt donc le petit oiſeau, lui dit-il en l'abordant avec un ſourire ? — Il jouit du ciel & de la liberté, il voltige dans ces jardins. — Et ne craignez-vous pas qu'à la fin il ne s'y accoutume, & qu'il ne revienne plus ? — Je le lui pardonnerai, s'il ſe trouve plus heureux. — Ah ! de grace, voyons s'il vous eſt fidele. Voulez-vous bien le rappeller ? Cécile fit le ſignal accoutumé, & l'oiſeau vola ſur ſa main. — Il eſt charmant, dit Floricourt ; mais il vous eſt trop cher, j'en ſuis jaloux, & je veux *tout ou rien* de la perſonne que j'aime. A ces mots, il voulut prendre l'oiſeau chéri pour l'étouffer ; elle jetta un

cri,

cri, le ſerein s'envola; Cécile épouvantée, pâlit & perdit connoiſſance. On accourut, on la rappella à la vie. Dès qu'elle ouvrit les yeux, elle vit à ſes pieds, non l'homme qu'elle aimoit le plus, mais de tous les mortels le plus odieux pour elle. Allez, Monſieur, lui dit-elle avec horreur : ce dernier trait vient de m'éclairer ſur votre affreux caractere; j'y vois autant de baſſeſſe que de cruauté. Sortez de chez moi pour n'y rentrer jamais. Vous êtes trop heureux que je me reſpecte encore plus que je ne vous mépriſe. O mon cher & digne Eraſte! à qui vous aurois-je ſacrifié? Floricourt ſortit, frémiſſant de honte & de rage : l'oiſeau revint careſſer ſa belle maîtreſſe; & il n'eſt pas beſoin de dire qu'Eraſte ſe vit rappellé.

Fin du Tome premier.

CONTES MORAUX

TOM I